



คู่มือการปฏิบัติงาน
งานย้ายข้าราชการครูและบุคลากรทางการศึกษา
ตำแหน่งครู



นางสาวปิยะนุช สมคุณา
นักทรัพยากรบุคคลปฏิบัติการ

กลุ่มบริหารงานบุคคล

สำนักงานเขตพื้นที่การศึกษาประถมศึกษาหนองคาย เขต ๑

คำนำ

สำนักงานเขตพื้นที่การศึกษาประถมศึกษาหนองคาย เขต 1 ได้จัดทำแนวทางการดำเนินการย้ายข้าราชการครูและบุคลากรทางการศึกษา ตำแหน่งครู โดยมีวัตถุประสงค์เพื่อให้การปฏิบัติงานสามารถดำเนินการได้อย่างมีประสิทธิภาพและอำนวยความสะดวกแก่ผู้ปฏิบัติงานและผู้เกี่ยวข้องทุกฝ่าย ได้ใช้เป็นแนวทางการปฏิบัติงาน ศึกษาค้นคว้าและอ้างอิง นำไปใช้ในการปฏิบัติได้อย่างมีคุณภาพตามมาตรฐานถูกต้อง ตามกฎหมาย ระเบียบ คำสั่งและข้อบังคับ เพื่อเป็นเครื่องมือการปฏิบัติงานตามภารกิจหลักที่มีความเป็นธรรม ไม่เลือกปฏิบัติที่เป็นมาตรฐานเดียวกัน โปร่งใส ให้เกิดประสิทธิภาพและประสิทธิผลต่อทางราชการสูงสุด

สำนักงานเขตพื้นที่การศึกษาประถมศึกษาหนองคาย เขต 1 หวังเป็นอย่างยิ่งว่าเอกสารฉบับนี้ จะเป็นประโยชน์และเป็นแบบแผนในการปฏิบัติงานแก่ผู้เกี่ยวข้องทุกฝ่ายให้เป็นไปอย่างมีประสิทธิภาพ และถูกต้องตามหลักธรรมาภิบาลต่อไป

กลุ่มบริหารงานบุคคล

สำนักงานเขตพื้นที่การศึกษาประถมศึกษาหนองคาย เขต 1

สารบัญ

เรื่อง	หน้า
คำนำ	ก
สารบัญ	ข
- การดำเนินการย้ายข้าราชการครูและบุคลากรทางการศึกษา ตำแหน่งครูสายงานการสอน	1
- ชื่อกระบวนการ	1
- วัตถุประสงค์	1
- ขอบเขตของงาน	1
- ขั้นตอนการปฏิบัติงาน	1
- ข้อสังเกตในระดับการปฏิบัติการ	2
- Flow Chart การปฏิบัติงาน	3
ภาคผนวก	
- พระราชบัญญัติระเบียบข้าราชการครูและบุคลากรทางการศึกษา พ.ศ. 2547 และที่แก้ไขเพิ่มเติม(ฉบับที่ 2) พ.ศ. 2551 มาตรา 59	5
- หนังสือสำนักงาน ก.ค.ศ. ที่ ศธ 0206.3/ว24 ลงวันที่ 28 ธันวาคม 2549 เรื่อง การสับเปลี่ยนหรือโอนอัตราเงินเดือนข้าราชการพลเรือน	14
- หนังสือสำนักงาน ก.พ. ที่ สร 0705/ว15 ลงวันที่ 9 พฤษภาคม 2521	20
- หนังสือสำนักงานเลขาธิการคณะรัฐมนตรี ที่ สร 0203/ว255 ลงวันที่ 27 พฤศจิกายน 2524 เรื่อง การย้ายและแต่งตั้งให้ดำรงตำแหน่งย้อนหลัง	22
- แบบคำร้องขอย้าย	24
- รายละเอียดตัวชี้วัดในการประเมินองค์ประกอบการย้าย ตำแหน่งครู	26
- PPT.หลักเกณฑ์และวิธีการย้ายข้าราชการครู สายงานการสอน	29
คณะผู้จัดทำ	42

การดำเนินการย้ายข้าราชการครูและบุคลากรทางการศึกษา ตำแหน่งครูสายงานการสอน

1. ชื่อกระบวนการ

งานแต่งตั้ง (ย้าย) ข้าราชการครูและบุคลากรทางการศึกษาดำแหน่งซึ่งมีหน้าที่เป็นผู้สอนในหน่วยงานการศึกษา

2. วัตถุประสงค์

เพื่อเป็นแนวปฏิบัติการทำงานแต่งตั้ง (ย้าย) ข้าราชการครูและบุคลากรทางการศึกษาที่ถูกต้อง สอดคล้องความต้องการของหน่วยงาน และเป็นไปตามหลักธรรมาภิบาล

3. ขอบเขตของงาน

การแต่งตั้ง (ย้าย) ข้าราชการครูและบุคลากรทางการศึกษาดำแหน่งซึ่งมีหน้าที่เป็นผู้สอนในหน่วยงานการศึกษาภายในเขตพื้นที่การศึกษา และต่างเขตพื้นที่การศึกษาเป็นการแต่งตั้งข้าราชการครูและบุคลากรทางการศึกษาให้ดำรงตำแหน่งการย้ายสับเปลี่ยน และการย้ายตัดโอนตำแหน่งอัตราเงินเดือน

4. ขั้นตอนการปฏิบัติงาน

4.1 สำนักงานเขตพื้นที่การศึกษา/สำนักงานเขตพื้นที่ศึกษามัธยมศึกษา สํารวจความต้องการวิชาเอกและขาดแคลนจากสถานศึกษา

4.2 สำนักงานเขตพื้นที่การศึกษา/สำนักงานเขตพื้นที่ศึกษามัธยมศึกษา ประชาสัมพันธ์ตำแหน่งว่างพร้อมข้อมูลอัตรากำลังครูและสาขาวิชาเอกที่โรงเรียนต้องการของแต่ละสถานศึกษา

4.3 ผู้ประสงค์ขอย้ายยื่นคำร้องขอย้าย (ตามแบบที่ ก.ค.ศ.กำหนด) ตามระยะเวลาที่หลักเกณฑ์กำหนดผ่านผู้บังคับบัญชาตามลำดับ

4.4 สถานศึกษา นำเสนอคณะกรรมการสถานศึกษาให้ความเห็นการย้ายแล้วรวบรวมส่งสำนักงานเขตพื้นที่การศึกษาประถมศึกษา/สำนักงานเขตพื้นที่ศึกษามัธยมศึกษา ภายในเวลาที่กำหนด

4.5 สำนักงานเขตพื้นที่การศึกษาประถมศึกษา/สำนักงานเขตพื้นที่ศึกษามัธยมศึกษา รวบรวมและจัดทำข้อมูลตรวจสอบและดำเนินการดังนี้

1) รวบรวมคำร้องขอย้ายของผู้ย้ายที่เป็นข้าราชการในสังกัดและจากต่างสำนักงานเขตพื้นที่การศึกษา

2) ตรวจสอบคุณสมบัติของผู้ย้าย

3) แยกคำร้องขอย้ายของผู้ย้ายภายในเขต/ต่างเขตพื้นที่การศึกษา

4) นำเสนอคณะกรรมการศึกษาธิการจังหวัดเพื่ออนุมัติและให้ส่งคำร้องขอย้ายไปสำนักงานเขตพื้นที่การศึกษาประถมศึกษา/สำนักงานเขตพื้นที่ศึกษามัธยมศึกษาปลายทางกรณีการขอย้ายไปต่างเขตพื้นที่การศึกษา

5) จัดทำข้อมูลของผู้ขอย้ายภายในเขตพื้นที่การศึกษา และผู้ที่ส่งคำร้องขอย้ายมาจากต่างสำนักงานเขตพื้นที่การศึกษา

6) ตรวจสอบตำแหน่งว่างและคุณสมบัติวิชาเอก ตามที่สถานศึกษาต้องการและขาดแคลน

4.6 สำนักงานเขตพื้นที่การศึกษาประถมศึกษา/สำนักงานเขตพื้นที่ศึกษามัธยมศึกษา

ส่งข้อมูลของผู้ประสงค์จะย้าย ขอความเห็นจากคณะกรรมการสถานศึกษาที่รับย้าย

4.7 สำนักงานเขตพื้นที่การศึกษาประถมศึกษา/สำนักงานเขตพื้นที่ศึกษามัธยมศึกษา

มีคำสั่งแต่งตั้งคณะกรรมการกลั่นกรองการย้ายข้าราชการครูและบุคลากรทางการศึกษาพิจารณาการย้ายก่อนนำเสนอคณะกรรมการศึกษาธิการจังหวัด

4.8 คณะกรรมการศึกษาธิการจังหวัดพิจารณาอนุมัติ

4.9 ผู้มีอำนาจตามมาตรา 53 มีคำสั่งย้ายและแต่งตั้ง

4.10 แจ้งหน่วยงานที่เกี่ยวข้อง

4.11 ส่งสำเนาคำสั่งให้ สำนักงาน ก.ค.ศ. สำนักงานคณะกรรมการการศึกษาขั้นพื้นฐาน

4.12 กรณีต่างสำนักงานเขตพื้นที่การศึกษา รับย้ายข้าราชการครูและบุคลากรทางการศึกษา

ในสังกัดดำเนินการดังนี้

1) แจ้งคำสั่งให้สถานศึกษาที่เกี่ยวข้อง

2) ผู้ได้รับการพิจารณาย้ายมอบหมายงานในหน้าที่

3) สถานศึกษาส่งตัวผู้ได้รับการพิจารณาย้ายมาสำนักงานเขตพื้นที่การศึกษาประถมศึกษา/สำนักงานเขตพื้นที่ศึกษามัธยมศึกษาต้นสังกัด

4) สำนักงานเขตพื้นที่การศึกษาประถมศึกษา/สำนักงานเขตพื้นที่ศึกษามัธยมศึกษาส่งตัวผู้ได้รับการพิจารณาย้ายไปสำนักงานเขตพื้นที่การศึกษาประถมศึกษา/สำนักงานเขตพื้นที่ศึกษามัธยมศึกษา ที่รับย้าย

5. ข้อสังเกตในระดับการปฏิบัติการ

1. ผู้ประสงค์ขอย้ายยื่นคำร้องขอย้ายสถานศึกษาส่งคำร้องไม่เป็นไปตามระยะเวลาที่หลักเกณฑ์กำหนด

2. สำนักงานเขตพื้นที่การศึกษาต่างเขตพื้นที่การศึกษา ส่งคำร้องขอย้ายไม่ทันตามกำหนด

3. ผู้ขอย้ายไม่ศึกษาหลักเกณฑ์และรายละเอียดองค์ประกอบตัวชี้วัดในการพิจารณาย้าย

4. ผู้ขอย้ายไม่ศึกษารายละเอียดในการจัดส่งเอกสารของสำนักงานเขตพื้นที่การศึกษาปลายทางที่ประสงค์ขอย้าย

๖. Flow Chart การปฏิบัติงาน

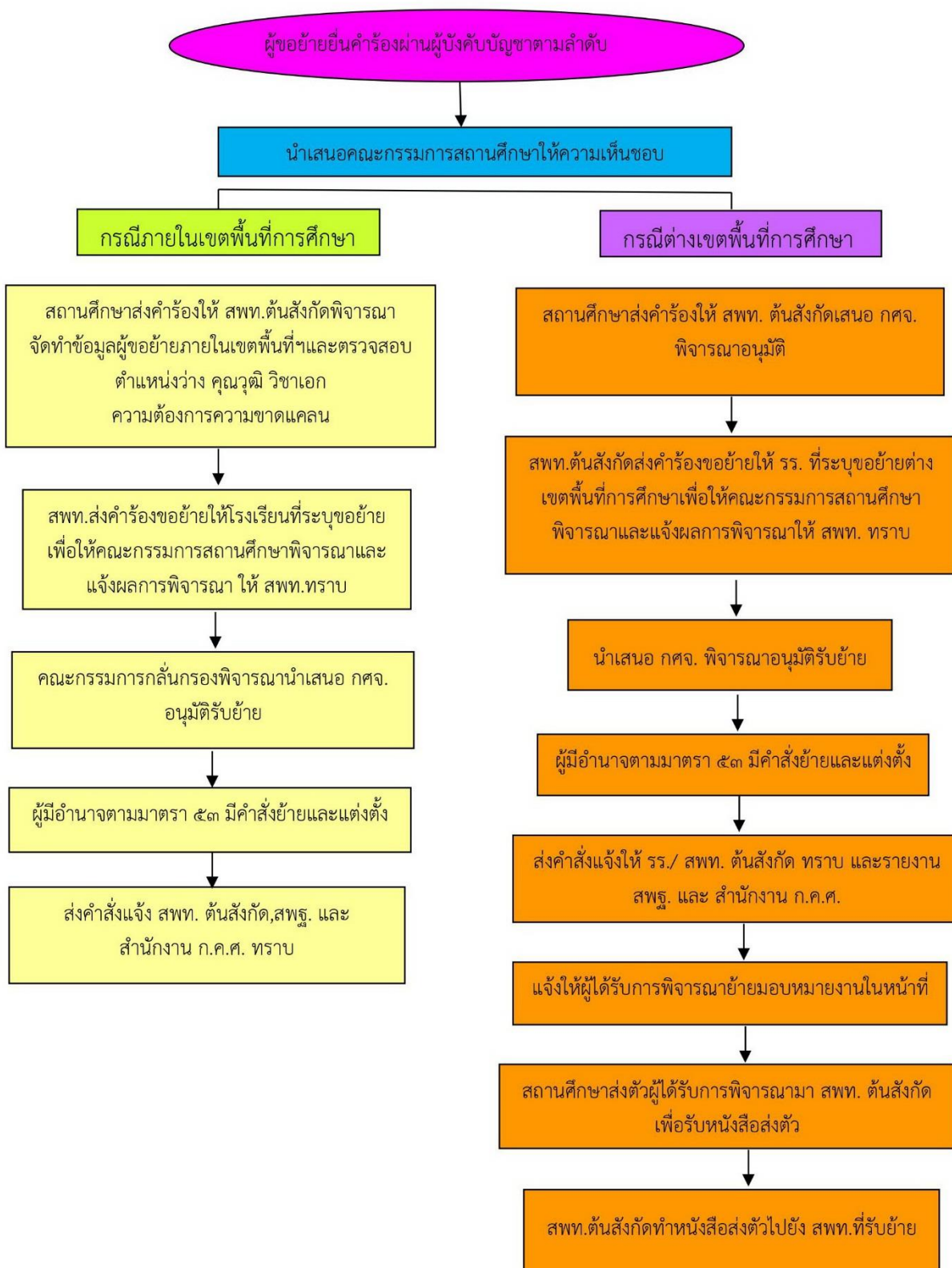

ภาคผนวก

สำนักงานคณะกรรมการกฤษฎีกา

พระราชบัญญัติ

ระเบียบข้าราชการครูและบุคลากรทางการศึกษา

พ.ศ. ๒๕๕๗

ภูมิพลอดุลยเดช ป.ร.

ให้ไว้ ณ วันที่ ๒๑ ธันวาคม พ.ศ. ๒๕๕๗

เป็นปีที่ ๕๙ ในรัชกาลปัจจุบัน

พระบาทสมเด็จพระปรมินทรมหาภูมิพลอดุลยเดช มีพระบรมราชโองการโปรดเกล้าฯ ให้ประกาศว่า

โดยที่เป็นการสมควรให้มีกฎหมายว่าด้วยระเบียบข้าราชการครูและบุคลากรทางการศึกษา

จึงทรงพระกรุณาโปรดเกล้าฯ ให้ตราพระราชบัญญัติขึ้นไว้โดยคำแนะนำและยินยอมของรัฐสภาดังต่อไปนี้

มาตรา ๑ พระราชบัญญัตินี้เรียกว่า “พระราชบัญญัติระเบียบข้าราชการครูและบุคลากรทางการศึกษา พ.ศ. ๒๕๕๗”

มาตรา ๒ พระราชบัญญัตินี้ให้ใช้บังคับตั้งแต่วันถัดจากวันประกาศในราชกิจจานุเบกษาเป็นต้นไป

มาตรา ๓ ให้ยกเลิก

(๑) พระราชบัญญัติระเบียบข้าราชการครู พ.ศ. ๒๕๒๓

(๒) พระราชบัญญัติระเบียบข้าราชการครู (ฉบับที่ ๒) พ.ศ. ๒๕๓๕

(๓) พระราชบัญญัติระเบียบข้าราชการครู (ฉบับที่ ๓) พ.ศ. ๒๕๓๘

มาตรา ๔ ในพระราชบัญญัตินี้

“ข้าราชการครูและบุคลากรทางการศึกษา” หมายความว่า บุคคลซึ่งได้รับการบรรจุและแต่งตั้งตามพระราชบัญญัตินี้ให้รับราชการโดยได้รับเงินเดือนจากเงินงบประมาณแผ่นดิน งบประมาณที่จ่ายในลักษณะเงินเดือนในกระทรวงศึกษาธิการ กระทรวงการท่องเที่ยวและกีฬา กระทรวงวัฒนธรรม หรือกระทรวงอื่นที่กำหนดในพระราชกฤษฎีกา

“ข้าราชการครู” หมายความว่า ผู้ที่ประกอบวิชาชีพซึ่งทำหน้าที่หลักทางด้านการเรียนการสอนและส่งเสริมการเรียนรู้ของผู้เรียนด้วยวิธีการต่างๆ ในสถานศึกษาของรัฐ

ราชกิจจานุเบกษา เล่ม ๑๒๑/ตอนพิเศษ ๗๙ ก/หน้า ๒๒/๒๓ ธันวาคม ๒๕๕๗

ตามมาตรา ๕๓ ของหน่วยงานการศึกษาที่ประสงค์จะรับโอนทำความตกลงกับผู้ที่มีอำนาจสั่งบรรจุของส่วนราชการหรือหน่วยงานสังกัดเดิม แล้วเสนอเรื่องให้ ก.ค.ศ. หรือ อ.ก.ค.ศ. เขตพื้นที่การศึกษา แล้วแต่กรณี อนุมัติโดยให้คำนึงถึงประโยชน์ที่หน่วยงานการศึกษานั้นจะได้รับเป็นสำคัญ ทั้งนี้ จะบรรจุและแต่งตั้งให้มีตำแหน่งใด วิทยฐานะใดและให้ได้รับเงินเดือนเท่าใด ให้เป็นไปตามที่ ก.ค.ศ. กำหนด แต่เงินเดือนที่จะให้ได้รับต้องไม่สูงกว่าข้าราชการครูและบุคลากรทางการศึกษาที่มีคุณวุฒิ ความสามารถ ความชำนาญ หรือความเชี่ยวชาญในระดับเดียวกัน เว้นแต่จะเป็นการโอนตามวรรคสอง

การโอนพนักงานส่วนท้องถิ่นตามกฎหมายว่าด้วยระเบียบบริหารงานบุคคลส่วนท้องถิ่นและข้าราชการอื่น ซึ่งเป็นผู้สอบแข่งขันได้หรือผู้ได้รับคัดเลือกมาให้บรรจุและแต่งตั้งเป็นข้าราชการครูและบุคลากรทางการศึกษา ให้ทำได้ตามหลักเกณฑ์และวิธีการที่ ก.ค.ศ. กำหนด

เพื่อประโยชน์ในการนับเวลาราชการ ให้ถือเวลาราชการหรือเวลาทำงานของผู้ที่โอนตามมาตรา ๖๖ ในขณะที่เป็นพนักงานส่วนท้องถิ่นตามกฎหมายว่าด้วยระเบียบบริหารงานบุคคลส่วนท้องถิ่นหรือข้าราชการอื่น เป็นเวลาราชการของข้าราชการครูและบุคลากรทางการศึกษาตามพระราชบัญญัตินี้

ให้ ก.ค.ศ. จัดทำมาตรฐานการเปรียบเทียบตำแหน่งระหว่างประเภทข้าราชการต่างสังกัดองค์กรกลางบริหารงานบุคคล เพื่อประโยชน์ในการบรรจุและแต่งตั้งให้ดำรงตำแหน่งเป็นข้าราชการครูและบุคลากรทางการศึกษาในตำแหน่งใด วิทยฐานะใด และจะให้รับเงินเดือนเท่าใด ทั้งนี้ เงินเดือนที่จะได้รับ จะต้องไม่สูงกว่าข้าราชการครูและบุคลากรทางการศึกษาที่มีคุณวุฒิ ความสามารถ ความชำนาญหรือความเชี่ยวชาญในระดับเดียวกัน เว้นแต่เป็นการโอนตามที่กำหนดในกฎ ก.ค.ศ.

มาตรา ๕๔^{๖๖} การย้ายข้าราชการครูและบุคลากรทางการศึกษาผู้ใดไปดำรงตำแหน่งในหน่วยงานการศึกษาอื่นภายในส่วนราชการหรือภายในเขตพื้นที่การศึกษาหรือต่างเขตพื้นที่การศึกษาต้องได้รับอนุมัติจาก อ.ก.ค.ศ. เขตพื้นที่การศึกษา หรือ อ.ก.ค.ศ. ที่ ก.ค.ศ. ตั้งของผู้ประสงค์ย้ายและผู้รับย้าย แล้วแต่กรณี และให้สถานศึกษาโดยคณะกรรมการสถานศึกษาเสนอความเห็นประกอบการพิจารณาของ อ.ก.ค.ศ. เขตพื้นที่การศึกษา หรือ อ.ก.ค.ศ. ที่ ก.ค.ศ. ตั้ง ด้วย และเมื่อ อ.ก.ค.ศ. เขตพื้นที่การศึกษา หรือ อ.ก.ค.ศ. ที่ ก.ค.ศ. ตั้ง พิจารณาอนุมัติแล้ว ให้ผู้มีอำนาจตามมาตรา ๕๓ สั่งบรรจุและแต่งตั้งผู้นั้นต่อไป

การย้ายผู้อำนวยการสำนักงานเขตพื้นที่การศึกษาและรองผู้อำนวยการสำนักงานเขตพื้นที่การศึกษา ให้เลขาธิการคณะกรรมการการศึกษาขั้นพื้นฐานเป็นผู้สั่งย้ายโดยอนุมัติ ก.ค.ศ.^{๖๗}

^{๖๖} มาตรา ๕๔ วรรคหนึ่ง แก้ไขเพิ่มเติมโดยพระราชบัญญัติระเบียบข้าราชการครูและบุคลากรทางการศึกษา (ฉบับที่ ๒) พ.ศ. ๒๕๕๑

^{๖๗} มาตรา ๕๔ วรรคสอง แก้ไขเพิ่มเติมโดยพระราชบัญญัติระเบียบข้าราชการครูและบุคลากรทางการศึกษา (ฉบับที่ ๒) พ.ศ. ๒๕๕๑

การย้ายข้าราชการพลเรือนสามัญเพื่อไปบรรจุและแต่งตั้งให้ดำรงตำแหน่งเป็น ข้าราชการครูและบุคลากรทางการศึกษาต้องได้รับอนุมัติจาก ก.ค.ศ. แต่ถ้าเป็นการย้ายไปบรรจุ และแต่งตั้งในตำแหน่งซึ่ง ก.ค.ศ. ยังมีได้กำหนด จะกระทำได้เมื่อ ก.ค.ศ. กำหนดตำแหน่งแล้ว หลักเกณฑ์และวิธีการย้ายตามวรรคหนึ่งและวรรคสองให้เป็นไปตามที่ ก.ค.ศ. กำหนด

มาตรา ๖๐ ภายใต้บังคับตามมาตรา ๕๗ และมาตรา ๕๙ ให้ ก.ค.ศ. ดำเนินการ ให้มีการสับเปลี่ยนหน้าที่หรือย้ายข้าราชการครูและบุคลากรทางการศึกษา ซึ่งดำรงตำแหน่ง ผู้อำนวยการสำนักงานเขตพื้นที่การศึกษา หรือตำแหน่งที่มีลักษณะบริหารตามที่ ก.ค.ศ. กำหนด โดยยึดหลักการให้อยู่ปฏิบัติหน้าที่ในตำแหน่งใดตำแหน่งหนึ่งดังกล่าวได้ไม่เกินสี่ปี เว้นแต่มี เหตุผลและความจำเป็นเพื่อประโยชน์ของทางราชการจะให้อายุปฏิบัติหน้าที่ติดต่อกันได้ คราวละหนึ่งปีแต่ต้องไม่เกินหกปี ทั้งนี้ ตามหลักเกณฑ์และวิธีการที่ ก.ค.ศ. กำหนด

มาตรา ๖๑ การเลื่อนตำแหน่งบุคลากรทางการศึกษาซึ่งเป็นตำแหน่งที่มีได้ กำหนดให้มีวิทยฐานะเพื่อให้ได้รับเงินเดือนในระดับที่สูงขึ้น ให้กระทำได้โดยการสอบแข่งขัน สอบคัดเลือก คัดเลือก หรือประเมินด้วยวิธีการอื่น

กรณีใดจะเลื่อนและแต่งตั้งจากผู้สอบแข่งขันได้ ผู้สอบคัดเลือกได้ ผู้ได้รับ คัดเลือก หรือผู้ผ่านการประเมินด้วยวิธีการอื่น ให้เป็นไปตามหลักเกณฑ์และวิธีการที่ ก.ค.ศ. กำหนด

การสอบแข่งขันให้เป็นไปตามมาตรา ๕๗ ส่วนการสอบคัดเลือกหรือการคัดเลือก ให้ อ.ก.ค.ศ. เขตพื้นที่การศึกษาหรือสถานศึกษาเป็นผู้ดำเนินการ หลักสูตรและวิธีดำเนินการ เกี่ยวกับการสอบคัดเลือก คุณสมบัติของผู้มีสิทธิสมัครสอบคัดเลือกหรือผู้ซึ่งจะได้รับการคัดเลือก เกณฑ์การตัดสิน การขึ้นบัญชี การยกเลิกบัญชีผู้สอบได้ วิธีดำเนินการเกี่ยวกับการคัดเลือก หลักเกณฑ์และวิธีการประเมิน การประเมินผลการปฏิบัติงานหรือผลงานทางวิชาการ ให้เป็นไป ตามที่ ก.ค.ศ. กำหนด

มาตรา ๖๒ การแต่งตั้งบุคลากรทางการศึกษาตามมาตรา ๖๑ สำหรับผู้ สอบแข่งขันได้ ให้แต่งตั้งตามลำดับที่ในบัญชีผู้สอบแข่งขันได้

สำหรับผู้สอบคัดเลือกได้หรือผู้ได้รับคัดเลือกให้แต่งตั้งได้ตามความเหมาะสม โดยคำนึงถึงความประพฤติด้านวินัย คุณธรรม จริยธรรม จรรยาบรรณวิชาชีพ ความรู้ ความสามารถ ประสบการณ์ ความชำนาญ ความเชี่ยวชาญ คุณภาพของผลงานที่ปฏิบัติและ ประวัติการรับราชการ

มาตรา ๖๓ ข้าราชการครูและบุคลากรทางการศึกษาผู้ใดได้รับการแต่งตั้ง ให้ เลื่อนตำแหน่งหรือเลื่อนวิทยฐานะ โดยไม่เข้าเกณฑ์มาตรฐานตำแหน่ง หรือมาตรฐานวิทยฐานะ หรือไม่ผ่านกระบวนการเลื่อนตำแหน่งหรือกระบวนการเลื่อนวิทยฐานะตามกฎหมาย หลักเกณฑ์

มาตรา ๑๓๕ ข้าราชการครูและบุคลากรทางการศึกษาซึ่งโอนมาจากพนักงานส่วนท้องถิ่นตามกฎหมายว่าด้วยระเบียบบริหารงานบุคคลส่วนท้องถิ่นหรือข้าราชการอื่นตามมาตรา ๕๘ ก่อนวันที่พระราชบัญญัตินี้ใช้บังคับ ผู้ใดกระทำความผิดวินัยหรือมีกรณีที่เหมาะสมให้ออกจากราชการหรือออกจากงานตามกฎหมายว่าด้วยระเบียบบริหารงานบุคคลส่วนท้องถิ่นหรือกฎหมายเกี่ยวกับการบริหารงานบุคคลของข้าราชการนั้น อยู่ก่อนวันที่พระราชบัญญัตินี้ใช้บังคับ ให้ผู้บังคับบัญชาตามพระราชบัญญัตินี้มีอำนาจดำเนินการทางวินัยแก่ผู้นั้นหรือดำเนินการให้ผู้นั้นออกจากราชการได้ ทั้งนี้ ให้นำมาตรา ๑๐๖ และมาตรา ๑๑๔ มาใช้บังคับโดยอนุโลม

มาตรา ๑๓๖ ผู้ใดถูกลงโทษตามพระราชบัญญัติระเบียบข้าราชการครู พ.ศ. ๒๕๒๓ หรือพระราชบัญญัติระเบียบข้าราชการพลเรือน พ.ศ. ๒๕๓๕ หรือตามมาตรา ๑๓๕ แห่งพระราชบัญญัตินี้ให้ผู้นั้นมีสิทธิอุทธรณ์ได้ตามมาตรา ๑๒๑ หรือตามมาตรา ๑๒๒ แล้วแต่กรณี

มาตรา ๑๓๗ ผู้ใดถูกสั่งให้ออกจากราชการตามมาตรา ๕๓ หรือมาตรา ๕๖ แห่งพระราชบัญญัติระเบียบข้าราชการครู พ.ศ. ๒๕๒๓ หรือมาตรา ๑๑๐ มาตรา ๑๑๗ มาตรา ๑๑๘ มาตรา ๑๑๙ มาตรา ๑๒๐ มาตรา ๑๒๑ หรือมาตรา ๑๒๖ แห่งพระราชบัญญัติระเบียบข้าราชการพลเรือน พ.ศ. ๒๕๓๕ ซึ่งนำมาใช้บังคับแก่ข้าราชการครูโดยอนุโลม หรือผู้ซึ่งถูกสั่งให้ออกจากราชการตามพระราชบัญญัติระเบียบข้าราชการพลเรือน พ.ศ. ๒๕๓๕ หรือตามมาตรา ๑๓๕ แห่งพระราชบัญญัตินี้ ให้มีสิทธิร้องทุกข์ได้ตามมาตรา ๑๒๒

มาตรา ๑๓๘ การใดอยู่ระหว่างดำเนินการตามพระราชบัญญัติระเบียบข้าราชการครู พ.ศ. ๒๕๒๓ หรือตามพระราชบัญญัติระเบียบบริหารราชการกระทรวงศึกษาธิการ พ.ศ. ๒๕๔๖ เฉพาะการบริหารงานบุคคลที่เกี่ยวกับข้าราชการครูในสังกัดกระทรวงศึกษาธิการ กระทรวงการท่องเที่ยวและกีฬา และกระทรวงวัฒนธรรมในวันที่พระราชบัญญัตินี้ใช้บังคับ การดำเนินการต่อไปสำหรับกรณีนั้นให้เป็นไปตามที่ ก.ค.ศ. กำหนด

มาตรา ๑๓๙ การใดที่เคยดำเนินการได้ตามพระราชบัญญัติระเบียบข้าราชการครู พ.ศ. ๒๕๒๓ หรือตามพระราชบัญญัติระเบียบบริหารราชการกระทรวงศึกษาธิการ พ.ศ. ๒๕๔๖ ก่อนวันที่ใช้บังคับพระราชบัญญัตินี้ และมีได้บัญญัติไว้ในพระราชบัญญัตินี้จะดำเนินการต่อไปได้ประการใด ให้เป็นไปตามที่ ก.ค.ศ. กำหนด ทั้งนี้ โดยไม่ขัดหรือแย้งกับพระราชบัญญัตินี้

มาตรา ๑๔๐ ในกรณีที่ ก.ค. ตั้ง อ.ก.ค. วิสามัญ และ อ.ก.ค. วิสามัญเฉพาะกิจ ขึ้นปฏิบัติหน้าที่ใด ๆ แทน ก.ค. ตามพระราชบัญญัติระเบียบข้าราชการครู พ.ศ. ๒๕๒๓ ให้ อ.ก.ค. วิสามัญ หรือ อ.ก.ค. วิสามัญเฉพาะกิจนั้น ปฏิบัติหน้าที่ตามที่ ก.ค. มอบหมายต่อไป จนกว่ากรณีจะแล้วเสร็จ เว้นแต่ ก.ค.ศ. จะกำหนดเป็นอย่างอื่น

ผู้รับสนองพระบรมราชโองการ



พระราชบัญญัติ

ระเบียบข้าราชการครูและบุคลากรทางการศึกษา (ฉบับที่ ๒)

พ.ศ. ๒๕๕๑

ภูมิพลอดุลยเดช ป.ร.

ให้ไว้ ณ วันที่ ๑๓ กุมภาพันธ์ พ.ศ. ๒๕๕๑

เป็นปีที่ ๖๓ ในรัชกาลปัจจุบัน

พระบาทสมเด็จพระปรมินทรมหาภูมิพลอดุลยเดช มีพระบรมราชโองการโปรดเกล้าฯ ให้ประกาศว่า

โดยที่เป็นการสมควรแก้ไขเพิ่มเติมกฎหมายว่าด้วยระเบียบข้าราชการครูและบุคลากรทางการศึกษา

จึงทรงพระกรุณาโปรดเกล้าฯ ให้ตราพระราชบัญญัติขึ้นไว้โดยคำแนะนำและยินยอมของสภานิติบัญญัติแห่งชาติ ดังต่อไปนี้

มาตรา ๑ พระราชบัญญัตินี้เรียกว่า “พระราชบัญญัติระเบียบข้าราชการครูและบุคลากรทางการศึกษา (ฉบับที่ ๒) พ.ศ. ๒๕๕๑”

มาตรา ๒ พระราชบัญญัตินี้ให้ใช้บังคับตั้งแต่วันถัดจากวันประกาศในราชกิจจานุเบกษา เป็นต้นไป

มาตรา ๓ ให้ยกเลิกความใน (๓) (๔) และ (๕) ของมาตรา ๑ แห่งพระราชบัญญัติระเบียบข้าราชการครูและบุคลากรทางการศึกษา พ.ศ. ๒๕๔๗ และให้ใช้ความต่อไปนี้แทน

ทำหน้าที่แทน ก.ค.ศ. หรือ อ.ก.ค.ศ. ที่ ก.ค.ศ. ตั้ง แล้วแต่กรณี เว้นแต่ ก.ค.ศ. จะกำหนดไว้เป็นอย่างอื่น”

มาตรา ๑๒ ให้ยกเลิกความในวรรคหนึ่งของมาตรา ๕๖ แห่งพระราชบัญญัติระเบียบข้าราชการครูและบุคลากรทางการศึกษา พ.ศ. ๒๕๔๗ และให้ใช้ความต่อไปนี้แทน

“มาตรา ๕๖ ผู้ใดได้รับการบรรจุและแต่งตั้งให้เข้ารับราชการเป็นข้าราชการครูและบุคลากรทางการศึกษาและแต่งตั้งให้ดำรงตำแหน่งตามมาตรา ๔๕ วรรคหนึ่ง หรือมาตรา ๕๐ ให้ทดลองปฏิบัติหน้าที่ราชการในตำแหน่งนั้น แต่ถ้าผู้ใดได้รับการบรรจุและแต่งตั้งในตำแหน่งครูผู้ช่วย ให้ผู้นั้นเตรียมความพร้อมและพัฒนาอย่างเข้มเป็นเวลาสองปีก่อนแต่งตั้งให้ดำรงตำแหน่งครู ทั้งนี้ การทดลองปฏิบัติหน้าที่ราชการและการเตรียมความพร้อมและพัฒนาอย่างเข้ม ให้เป็นไปตามหลักเกณฑ์และวิธีการที่ ก.ค.ศ. กำหนด”

มาตรา ๑๓ ให้ยกเลิกความในวรรคหนึ่งและวรรคสองของมาตรา ๕๕ แห่งพระราชบัญญัติระเบียบข้าราชการครูและบุคลากรทางการศึกษา พ.ศ. ๒๕๔๗ และให้ใช้ความต่อไปนี้แทน

“มาตรา ๕๕ การย้ายข้าราชการครูและบุคลากรทางการศึกษาผู้ใดไปดำรงตำแหน่งในหน่วยงานการศึกษาอื่นภายในส่วนราชการหรือภายในเขตพื้นที่การศึกษาหรือต่างเขตพื้นที่การศึกษา ต้องได้รับอนุมัติจาก อ.ก.ค.ศ. เขตพื้นที่การศึกษา หรือ อ.ก.ค.ศ. ที่ ก.ค.ศ. ตั้ง ของผู้ประสงค์ย้ายและผู้รับย้าย แล้วแต่กรณี และให้สถานศึกษาโดยคณะกรรมการสถานศึกษาเสนอความเห็นประกอบการพิจารณาของ อ.ก.ค.ศ. เขตพื้นที่การศึกษา หรือ อ.ก.ค.ศ. ที่ ก.ค.ศ. ตั้ง ด้วย และเมื่อ อ.ก.ค.ศ. เขตพื้นที่การศึกษา หรือ อ.ก.ค.ศ. ที่ ก.ค.ศ. ตั้ง พิจารณาอนุมัติแล้ว ให้ผู้มีอำนาจตามมาตรา ๕๑ สั่งบรรจุและแต่งตั้งผู้นั้นต่อไป

การย้ายผู้อำนวยการสำนักงานเขตพื้นที่การศึกษาและรองผู้อำนวยการสำนักงานเขตพื้นที่การศึกษา ให้เลขาธิการคณะกรรมการการศึกษาขั้นพื้นฐานเป็นผู้สั่งย้ายโดยอนุมัติ ก.ค.ศ.”

มาตรา ๑๔ ให้ยกเลิกความใน (๑) และ (๒) ของมาตรา ๑๐๔ แห่งพระราชบัญญัติระเบียบข้าราชการครูและบุคลากรทางการศึกษา พ.ศ. ๒๕๔๗ และให้ใช้ความต่อไปนี้แทน

“(๑) การรายงานการดำเนินการทางวินัยไม่ร้ายแรงของผู้บังคับบัญชาตั้งแต่หัวหน้าส่วนราชการหรือผู้อำนวยการสำนักงานเขตพื้นที่การศึกษาลงมา เมื่อผู้บังคับบัญชาได้ดำเนินการทางวินัยแล้ว ให้รายงานไปยังหัวหน้าส่วนราชการหรือผู้อำนวยการสำนักงานเขตพื้นที่การศึกษา

แล้วแต่กรณี และเมื่อหัวหน้าส่วนราชการหรือผู้อำนวยการสำนักงานเขตพื้นที่การศึกษาได้รับรายงานแล้ว เห็นว่าการยุติเรื่อง การงดโทษ หรือการสั่งลงโทษไม่ถูกต้องหรือไม่เหมาะสม ก็ให้มีอำนาจสั่งงดโทษ ลดสถานโทษ เพิ่มสถานโทษ เปลี่ยนแปลงและแก้ไขข้อความในคำสั่งเดิม หรือดำเนินการอย่างใด เพิ่มเติมเพื่อประกอบการพิจารณาให้ได้ความจริงและความยุติธรรมได้ตามควรแก่กรณี และหากเห็นว่า กรณีเป็นการกระทำผิดวินัยอย่างร้ายแรง ก็ให้มีอำนาจสั่งแต่งตั้งคณะกรรมการสอบสวนได้ หรือหากเห็นว่าเป็นกรณีที่มิได้อยู่ในอำนาจหน้าที่ของตน ก็ให้แจ้งหรือรายงานไปยังผู้บังคับบัญชา ที่มีอำนาจหน้าที่เพื่อดำเนินการตามควรแก่กรณีต่อไป เมื่อหัวหน้าส่วนราชการหรือผู้อำนวยการสำนักงานเขตพื้นที่การศึกษาได้พิจารณาตามอำนาจหน้าที่แล้วให้เสนอหรือรายงาน อ.ก.ค.ศ. เขตพื้นที่ การศึกษาพิจารณา เมื่อ อ.ก.ค.ศ. เขตพื้นที่การศึกษาได้พิจารณาแล้ว ให้รายงานไปยังหัวหน้า ส่วนราชการพิจารณา แต่ในกรณีที่หัวหน้าส่วนราชการซึ่งได้รับรายงานมีความเห็นขัดแย้งกับมติ อ.ก.ค.ศ. เขตพื้นที่การศึกษา ให้เสนอ ก.ค.ศ. พิจารณาต่อไป

(๒) การรายงานการดำเนินการทางวินัยอย่างร้ายแรงของผู้บังคับบัญชาตั้งแต่หัวหน้า ส่วนราชการหรือผู้อำนวยการสำนักงานเขตพื้นที่การศึกษาลงมา เมื่อผู้บังคับบัญชาได้ดำเนินการ ทางวินัยแล้ว ให้รายงานไปยังหัวหน้าส่วนราชการหรือผู้อำนวยการสำนักงานเขตพื้นที่การศึกษา แล้วแต่กรณี และเมื่อหัวหน้าส่วนราชการหรือผู้อำนวยการสำนักงานเขตพื้นที่การศึกษาพิจารณา ตามอำนาจหน้าที่แล้ว ให้รายงาน อ.ก.ค.ศ. เขตพื้นที่การศึกษา และ ก.ค.ศ. พิจารณาลำดับ”

มาตรา ๑๕ ให้เพิ่มความต่อไปนี้เป็นวรรคสองและวรรคสามของมาตรา ๑๒๓ แห่งพระราชบัญญัติระเบียบข้าราชการครูและบุคลากรทางการศึกษา พ.ศ. ๒๕๔๗

“ในกรณีที่ข้าราชการครูและบุคลากรทางการศึกษาผู้ใดเห็นว่า อ.ก.ค.ศ. เขตพื้นที่การศึกษา หรือ อ.ก.ค.ศ. ที่ ก.ค.ศ. ตั้ง มีมติไม่ถูกต้องหรือไม่เป็นธรรม ให้ผู้นั้นมีสิทธิร้องทุกข์ต่อ ก.ค.ศ.

มติของ ก.ค.ศ. ตามวรรคสอง ให้เป็นที่สุด”

มาตรา ๑๖ ให้กรรมการ ก.ค.ศ. และ อ.ก.ค.ศ. เขตพื้นที่การศึกษาซึ่งปฏิบัติหน้าที่อยู่ใน วันที่พระราชบัญญัตินี้ใช้บังคับยังคงปฏิบัติหน้าที่ต่อไปจนกว่าจะครบวาระ และให้ดำเนินการแต่งตั้ง หรือเลือกตั้งกรรมการเพิ่มเติมให้ครบจำนวนตามพระราชบัญญัติระเบียบข้าราชการครูและบุคลากร ทางการศึกษา พ.ศ. ๒๕๔๗ ซึ่งแก้ไขเพิ่มเติมโดยพระราชบัญญัตินี้ภายในหนึ่งร้อยแปดสิบวัน

หน้า ๓๕
เล่ม ๑๒๕ ตอนที่ ๓๖ ก ราชกิจจานุเบกษา ๒๐ กุมภาพันธ์ ๒๕๕๑

นับแต่วันที่พระราชบัญญัตินี้ใช้บังคับ และให้มีวาระอยู่ในตำแหน่งเท่ากับวาระที่เหลืออยู่ของกรรมการดังกล่าว โดยมีให้นับเป็นวาระการดำรงตำแหน่งตามพระราชบัญญัตินี้

ให้ ก.ค.ศ. กำหนดหลักเกณฑ์และวิธีการได้มาและดำเนินการเพื่อให้ได้มาซึ่งกรรมการใน ก.ค.ศ. และ อ.ก.ค.ศ. เขตพื้นที่การศึกษามูลนิธิตามองค์ประกอบ ตามพระราชบัญญัติระเบียบข้าราชการครูและบุคลากรทางการศึกษา พ.ศ. ๒๕๔๗ ซึ่งแก้ไขเพิ่มเติมโดยพระราชบัญญัติมาตรา ๑๗ ให้รัฐมนตรีว่าการกระทรวงศึกษาธิการรักษาการตามพระราชบัญญัตินี้

ผู้รับสนองพระบรมราชโองการ

พลเอก สุรยุทธ์ จุลานนท์

นายกรัฐมนตรี

หน้า ๓๖
เล่ม ๑๒๕ ตอนที่ ๓๖ ก ราชกิจจานุเบกษา ๒๐ กุมภาพันธ์ ๒๕๕๑

หมายเหตุ :- เหตุผลในการประกาศใช้พระราชบัญญัติฉบับนี้ คือ โดยที่บทบัญญัติของกฎหมายว่าด้วยระเบียบข้าราชการครูและบุคลากรทางการศึกษาในส่วนที่เกี่ยวกับคณะกรรมการข้าราชการครูและบุคลากรทางการศึกษา และคณะกรรมการข้าราชการครูและบุคลากรทางการศึกษาประจำเขตพื้นที่การศึกษา รวมทั้งบทบัญญัติอื่นที่เกี่ยวกับการบริหารงานบุคคลของข้าราชการครูและบุคลากรทางการศึกษามีความไม่เหมาะสมและไม่สอดคล้องกับสภาพการณ์ในปัจจุบัน ทำให้การบริหารงานบุคคลของข้าราชการครูและบุคลากรทางการศึกษาเป็นไปโดยล่าช้า และไม่มีประสิทธิภาพ สมควรปรับปรุงบทบัญญัติในเรื่องดังกล่าวเพื่อแก้ไขปัญหาและอุปสรรคนั้น อันจะเป็นประโยชน์ในการบริหารงานบุคคลของข้าราชการครูและบุคลากรทางการศึกษายิ่งขึ้น จึงจำเป็นต้องตราพระราชบัญญัตินี้

ที่ ศธ ๐๒๐๖.๔/ว ๒๔



สำนักงานเขตพื้นที่การศึกษาประถมศึกษาสมุทรปราการ เขต 1	
เลขที่รับ	5
วันที่	05 ส.ค. 2560
เวลา	11.33
<input type="checkbox"/> กลุ่มบริหารงานทั่วไป	<input type="checkbox"/> กลุ่มนโยบายและแผน
<input checked="" type="checkbox"/> กลุ่มบริหารงานบุคคล	<input type="checkbox"/> แผนกตรวจสอบภายใน
<input type="checkbox"/> กลุ่มส่งเสริมการจัดการศึกษา	<input type="checkbox"/> กลุ่มส่งเสริมสอนศึกษาเอกชน
<input type="checkbox"/> กลุ่มนิเทศ ติดตาม ประเมินผล	<input type="checkbox"/>

สำนักงาน ก.ค.ศ.

สำนักงานปลัดกระทรวงศึกษาธิการ

กพ. ๑๐๓๐๐	กลุ่มบริหารงานบุคคล
วันที่ 36	วันที่ 52.0.00
เวลา 13.30 น.	<input type="checkbox"/> งานธุรการ
	<input checked="" type="checkbox"/> ตรวจตรา
<input type="checkbox"/> ศึกษานิเทศ	<input type="checkbox"/> พัฒนาบุคลากร
<input type="checkbox"/> วิทยุ	<input type="checkbox"/> ประสานงาน

๒๘ ธันวาคม ๒๕๕๙

เรื่อง หลักเกณฑ์และวิธีการย้ายข้าราชการครูและบุคลากรทางการศึกษา ตำแหน่งครู
สังกัดสำนักงานคณะกรรมการการศึกษาขั้นพื้นฐาน

เรียน เลขาธิการคณะกรรมการการศึกษาขั้นพื้นฐาน ศึกษาธิการภาค ศึกษาธิการจังหวัด
และผู้อำนวยการสำนักงานเขตพื้นที่การศึกษา

อ้างถึง หนังสือสำนักงาน ก.ค.ศ. ที่ ศธ ๐๒๐๖.๔/ว ๑๖ ลงวันที่ ๒๘ กรกฎาคม ๒๕๕๘

สิ่งที่ส่งมาด้วย หลักเกณฑ์และวิธีการย้ายข้าราชการครูและบุคลากรทางการศึกษา ตำแหน่งครู
สังกัดสำนักงานคณะกรรมการการศึกษาขั้นพื้นฐาน จำนวน ๑ ชุด

ตามหนังสือที่อ้างถึง ก.ค.ศ. ได้กำหนดหลักเกณฑ์และวิธีการย้ายข้าราชการครูและบุคลากร
ทางการศึกษา ตำแหน่งครู สังกัดสำนักงานคณะกรรมการการศึกษาขั้นพื้นฐาน เพื่อถือปฏิบัติ และเนื่องจาก
ในปัจจุบันได้มีการเปลี่ยนแปลงบริบทการบริหารงานบุคคล ก.ค.ศ. จึงได้ปรับปรุงหลักเกณฑ์และวิธีการฯ ดังกล่าว
เพื่อให้การบริหารงานบุคคลสำหรับข้าราชการครูและบุคลากรทางการศึกษา เป็นไปด้วยความเรียบร้อย
มีประสิทธิภาพ และสอดคล้องกับนโยบายของกระทรวงศึกษาธิการ ดังนี้

๑. ยกเลิกหลักเกณฑ์และวิธีการย้ายข้าราชการครูและบุคลากรทางการศึกษา ตำแหน่งครู
สังกัดสำนักงานคณะกรรมการการศึกษาขั้นพื้นฐาน ตามหนังสือที่อ้างถึง ตั้งแต่วันที่ ๑ มกราคม ๒๕๖๐

๒. กำหนดหลักเกณฑ์และวิธีการย้ายข้าราชการครูและบุคลากรทางการศึกษา ตำแหน่งครู
สังกัดสำนักงานคณะกรรมการการศึกษาขั้นพื้นฐาน ใหม่ ตามสิ่งที่ส่งมาด้วย โดยให้มีผลบังคับใช้ตั้งแต่วันที่
๑ มกราคม ๒๕๖๐ เป็นต้นไป

/พินิจ..

- ๒ -

ทั้งนี้ คณะกรรมการขับเคลื่อนการปฏิรูปการศึกษาของกระทรวงศึกษาธิการในภูมิภาค ได้มีมติเห็นชอบให้ กศจ. ดำเนินการเกี่ยวกับการบริหารงานบุคคลสำหรับข้าราชการครูและบุคลากรทางการศึกษา ตามหลักเกณฑ์และวิธีการที่ ก.ค.ศ. กำหนดดังกล่าว

จึงเรียนมาเพื่อโปรดทราบและถือปฏิบัติ

ขอแสดงความนับถือ



(นายพินิจศักดิ์ สุวรรณรังค์)
เลขาธิการ ก.ค.ศ.

ภารกิจระบบตำแหน่งและวิทยฐานะที่ ๒

โทร. ๐ ๒๒๘๐ ๒๘๒๘

โทรสาร ๐ ๒๒๘๐ ๑๐๒๙

สิ่งที่ส่งมาด้วย

**หลักเกณฑ์และวิธีการย้ายข้าราชการครูและบุคลากรทางการศึกษา ตำแหน่งครู
สังกัดสำนักงานคณะกรรมการการศึกษาขั้นพื้นฐาน**
(ส่งพร้อมหนังสือสำนักงาน ก.ค.ศ. ที่ ศธ ๐๒๐๖.๔/ว ๒๔ ลงวันที่ ๒๘ ธันวาคม ๒๕๕๙)

ตามมาตรา ๕๙ แห่งพระราชบัญญัติระเบียบข้าราชการครูและบุคลากรทางการศึกษา พ.ศ. ๒๕๔๗ และที่แก้ไขเพิ่มเติม กำหนดว่า การย้ายข้าราชการครูและบุคลากรทางการศึกษาให้เป็นไปตามหลักเกณฑ์และวิธีการที่ ก.ค.ศ. กำหนด ซึ่ง ก.ค.ศ. ได้กำหนดหลักเกณฑ์และวิธีการย้ายข้าราชการครูและบุคลากรทางการศึกษา ตำแหน่งครู สังกัดสำนักงานคณะกรรมการการศึกษาขั้นพื้นฐาน ตามหนังสือสำนักงาน ก.ค.ศ. ที่ ศธ ๐๒๐๖.๔/ว ๑๖ ลงวันที่ ๒๘ กรกฎาคม ๒๕๕๘

โดยที่ได้มีคำสั่งหัวหน้าคณะรักษาความสงบแห่งชาติ ที่ ๑๐/๒๕๕๙ ลงวันที่ ๒๑ มีนาคม ๒๕๕๙ ข้อ ๕ กำหนดว่า “ให้ยุบเลิก อ.ก.ค.ศ. เขตพื้นที่การศึกษา ตามกฎหมายว่าด้วยระเบียบข้าราชการครูและบุคลากรทางการศึกษา และให้อำนาจหน้าที่ของ อ.ก.ค.ศ. เขตพื้นที่การศึกษาตามกฎหมายว่าด้วยระเบียบข้าราชการครูและบุคลากรทางการศึกษาไปเป็นอำนาจหน้าที่ของ กศจ. ของจังหวัดนั้นๆ ตามคำสั่งนี้”

ดังนั้น เพื่อให้การบริหารงานบุคคลสำหรับข้าราชการครูและบุคลากรทางการศึกษามีความสอดคล้องกับบริบทการบริหารงานบุคคลในปัจจุบัน เป็นไปด้วยความเรียบร้อยและมีประสิทธิภาพ ก.ค.ศ. จึงยกเลิกหลักเกณฑ์และวิธีการย้ายข้าราชการครูและบุคลากรทางการศึกษา ตำแหน่งครู สังกัดสำนักงานคณะกรรมการการศึกษาขั้นพื้นฐาน ตามหนังสือสำนักงาน ก.ค.ศ. ที่ ศธ ๐๒๐๖.๔/ว ๑๖ ลงวันที่ ๒๘ กรกฎาคม ๒๕๕๘ และให้ใช้หลักเกณฑ์และวิธีการฯ ดังต่อไปนี้

๑. “การย้าย” หมายถึง การแต่งตั้งข้าราชการครูและบุคลากรทางการศึกษา ตำแหน่งครู ให้ดำรงตำแหน่งเดิมในสถานศึกษาอื่น ซึ่งอาจเป็นการย้ายไปดำรงตำแหน่งว่าง การย้ายสับเปลี่ยนกับตำแหน่งที่มีคนครอง หรือการย้ายโดยการตัดโอนตำแหน่งและอัตราเงินเดือน

๒. การย้ายข้าราชการครูและบุคลากรทางการศึกษา ตำแหน่งครู มี ๓ กรณี ดังนี้

๒.๑ การย้ายกรณีปกติ ได้แก่ การย้ายตามคำร้องขอย้าย

๒.๒ การย้ายกรณีพิเศษ ได้แก่ การย้ายตามคำร้องขอย้าย เนื่องจาก ติดตามคู่สมรส เจ็บป่วย ร้ายแรง ถูกคุกคามต่อชีวิต เพื่อดูแลบิดา มารดา คู่สมรส หรือบุตร ซึ่งเจ็บป่วยร้ายแรงหรือทุพพลภาพ

๒.๓ การย้ายกรณีเพื่อความเหมาะสมและประโยชน์ของทางราชการ ได้แก่ การย้าย เพื่อแก้ปัญหาการบริหารจัดการในสถานศึกษา เพื่อพัฒนาคุณภาพการศึกษา หรือเพื่อเกลี้ยอัตรากำลังของสถานศึกษา

/๓. คุณสมบัติ...

- ๒ -

๓. คุณสมบัติของผู้ขอย้ายกรณีปกติ

๓.๑ ได้ปฏิบัติงานในตำแหน่งครูในสถานศึกษาปัจจุบันติดต่อกันมาแล้วไม่น้อยกว่า ๒๕ เดือน นับถึงวันสุดท้ายที่กำหนดให้ยื่นคำร้องขอย้าย

๓.๒ ไม่อยู่ระหว่างลาศึกษาต่อเต็มเวลา

๓.๓ การย้ายสับเปลี่ยนกับตำแหน่งที่มีคนครอง ในวันที่ยื่นคำร้องขอย้ายต้องมีอายุราชการ เหลือไม่น้อยกว่า ๒๕ เดือน นับถึงวันที่ ๓๐ กันยายน ของปีที่ครบเกษียณอายุราชการ

๔. ให้ผู้ประสงค์ขอย้าย ยื่นคำร้องขอย้ายตามแบบคำร้องขอย้ายที่ ก.ค.ศ. กำหนดได้ปีละ ๑ ครั้ง ในเดือนมกราคมของทุกปี เป็นเวลา ๑๕ วันทำการ พร้อมกันตามปฏิทินที่สำนักงานคณะกรรมการการศึกษา ขั้นพื้นฐานกำหนด ทั้งนี้ ให้ยื่นคำร้องขอย้ายได้เพียงเขตพื้นที่การศึกษาเดียว

๕. คำร้องขอย้าย ให้ใช้สำหรับการพิจารณาย้ายได้จนถึงวันที่ ๓๑ ธันวาคม ของปีเดียวกัน โดยให้พิจารณาย้ายได้ปีละสองรอบ รอบที่ ๑ ในระหว่างวันที่ ๑๕ กุมภาพันธ์ - ๑๕ มีนาคม และรอบที่ ๒ ในระหว่างวันที่ ๑๕ กันยายน - ๑๕ ตุลาคม ทั้งนี้ ในแต่ละรอบการย้ายอาจมีการพิจารณาย้ายมากกว่า หนึ่งครั้งก็ได้

๖. คำร้องขอย้ายใดไม่ได้รับการพิจารณาให้ย้ายภายในวันที่ ๓๑ ธันวาคม ให้ถือว่าคำร้องนั้น เป็นอันยกเลิก ทั้งนี้ ผู้ยื่นคำร้องขอย้ายไม่จำเป็นต้องได้ย้ายเสมอไป

๗. การพิจารณาการย้ายของสำนักงานเขตพื้นที่การศึกษา ให้ ออกศจ. เป็นผู้พิจารณาถ่วงการย้าย สำหรับสำนักบริหารงานการศึกษาพิเศษ ให้ อ.ก.ค.ศ. สำนักบริหารงานการศึกษาพิเศษ ตั้งคณะกรรมการ ถ่วงการย้าย ประกอบด้วย ผู้ที่ผู้อำนวยการสำนักบริหารงานการศึกษาพิเศษมอบหมาย เป็นประธาน และผู้มีความรู้ความสามารถเหมาะสม จำนวน ๖ คน เป็นกรรมการ หัวหน้างานการเจ้าหน้าที่ เป็นเลขานุการ ทั้งนี้ กรรมการดังกล่าวต้องไม่เป็นอนุกรรมการใน อ.ก.ค.ศ. สำนักบริหารงานการศึกษาพิเศษ และไม่เป็นผู้มี ส่วนได้ส่วนเสีย หรือมีเหตุซึ่งมีสภาพร้ายแรงอันอาจทำให้การพิจารณาไม่เป็นกลาง

๘. ให้ กศจ. ออกศจ. หรือคณะกรรมการถ่วงการย้าย แล้วแต่กรณี พิจารณาการย้าย จากองค์ประกอบที่ ก.ค.ศ. กำหนด และรายละเอียดตัวชี้วัดในการประเมินตามที่สำนักงานคณะกรรมการ การศึกษาขั้นพื้นฐานกำหนดตามข้อ ๙ โดยยึดหลักธรรมาภิบาล หลักการบริหารกิจการบ้านเมืองที่ดี และ คำวินิจฉัยประโยชน์ที่ทางราชการจะได้รับเป็นสำคัญ หาก กศจ. มีความเห็นต่างไปจากความเห็นของ ออกศจ. และคณะกรรมการสถานศึกษา ให้ระบุเหตุผลให้ชัดเจน

สำหรับการพิจารณาการย้ายของ กศจ. ให้พิจารณาการย้ายพร้อมกันทุกเขตพื้นที่การศึกษา ในภาพรวมของจังหวัด

๙. การพิจารณาการย้ายตามข้อ ๘ ให้พิจารณาจากองค์ประกอบ ดังนี้

- (๑) ความรู้ ความสามารถ ประสบการณ์ หรือวิชาเอก ตามความจำเป็นของสถานศึกษา
- (๒) ลำดับสถานศึกษาที่ผู้ขอย้ายมีความประสงค์จะย้ายไปปฏิบัติงาน
- (๓) ระยะเวลาที่ดำรงตำแหน่งหรือปฏิบัติหน้าที่ในสถานศึกษาปัจจุบัน

/(๔) สภาพ...

- (๔) สภาพความยากลำบากในการปฏิบัติงานในสถานศึกษาปัจจุบัน
- (๕) เหตุผลการขอย้าย
- (๖) ความอาวุโสตามหลักราชการ
- (๗) ความเห็นของคณะกรรมการสถานศึกษา

โดยให้สำนักงานคณะกรรมการการศึกษาขั้นพื้นฐานเป็นผู้พิจารณากำหนดรายละเอียดตัวชี้วัดในการประเมินตามองค์ประกอบที่ ก.ค.ศ. กำหนดดังกล่าว ซึ่งต้องมีรายละเอียดเกี่ยวกับคำอธิบายองค์ประกอบประเมิน รายละเอียดตัวชี้วัดในแต่ละองค์ประกอบ เกณฑ์การให้คะแนน และอื่นๆ ตามความเหมาะสม เพื่อให้ กศจ. ออกศจ. หรือคณะกรรมการกลั่นกรองการย้าย แล้วแต่กรณี สามารถนำไปใช้ในการพิจารณาการย้ายได้อย่างชัดเจน เป็นมาตรฐานเดียวกัน

๑๐. การย้ายกรณีพิเศษ

๑๐.๑ การย้ายกรณีพิเศษ ต้องมีหลักฐานของทางราชการ หรือทางการแพทย์แผนปัจจุบัน แล้วแต่กรณี ตลอดจนความเห็นและคำรับรองของผู้บังคับบัญชาชั้นต้นประกอบการพิจารณา

๑๐.๒ การย้ายกรณีพิเศษ ผู้ขอย้ายยื่นคำร้องขอย้ายได้ตลอดปี เมื่อคำร้องได้รับการพิจารณาผลเป็นประการใดแล้วถือเป็นอันยุติ

๑๑. การย้ายเพื่อความเหมาะสมและประโยชน์ของทางราชการ

๑๑.๑ การย้ายเพื่อแก้ปัญหาในการบริหารจัดการในสถานศึกษา ให้คำนึงความเหมาะสม ประโยชน์ของทางราชการและความเป็นธรรมแก่ผู้นั้นด้วย โดยต้องปรากฏข้อเท็จจริงว่า หากให้ผู้นั้นปฏิบัติหน้าที่ในสถานศึกษานั้นต่อไป จะเป็นปัญหาอุปสรรค และให้มีการสอบสวนข้อเท็จจริง ก่อนดำเนินการ

๑๑.๒ การย้ายเพื่อพัฒนาคุณภาพการศึกษา กรณีที่สถานศึกษาใดมีความจำเป็นต้องได้รับการพัฒนาคุณภาพการศึกษาเป็นพิเศษ ให้สำนักงานเขตพื้นที่การศึกษาหรือสำนักบริหารงานการศึกษาพิเศษ พิจารณาย้ายข้าราชการครูและบุคลากรทางการศึกษา ผู้มีความรู้ ความสามารถ ประสบการณ์ หรือวิชาเอก ตรงตามความจำเป็นไปดำรงตำแหน่งในสถานศึกษาดังกล่าวได้ โดยนำเสนอ ออกศจ. เพื่อพิจารณากลั่นกรอง และเสนอเหตุผลและความจำเป็นต่อ กศจ. เพื่อพิจารณาให้ความเห็นชอบ

๑๑.๓ การย้ายเพื่อเกลี่ยอัตรากำลังของสถานศึกษา กรณีสำนักงานเขตพื้นที่การศึกษา หรือสำนักบริหารงานการศึกษาพิเศษ พิจารณาเห็นว่าสถานศึกษาใดมีอัตรากำลังเกินกรอบอัตรากำลังที่ ก.ค.ศ. กำหนด และเป็นตำแหน่งที่มีคนครอง ให้เสนอ ออกศจ. เพื่อพิจารณากลั่นกรองและเสนอ กศจ. เพื่อพิจารณาให้ความเห็นชอบการย้ายโดยการตัดโอนตำแหน่งและอัตราเงินเดือนให้เป็นไปตามกรอบอัตรากำลังที่ ก.ค.ศ. กำหนด โดยให้นำนโยบายและเงื่อนไขของสำนักงานคณะกรรมการการศึกษาขั้นพื้นฐาน มาประกอบการพิจารณาด้วย ทั้งนี้ นโยบายและเงื่อนไขดังกล่าวต้องไม่ขัดหรือแย้งกับนโยบายและหลักเกณฑ์ และวิธีการที่ ก.ค.ศ. กำหนด

/ทั้งนี้...

- ๔ -

ทั้งนี้ การย้ายเพื่อความเหมาะสมและประโยชน์ของทางราชการ ให้อยู่ในดุลยพินิจของสำนักงานเขตพื้นที่การศึกษา หรือสำนักบริหารงานการศึกษาพิเศษที่จะพิจารณานำเสนอ ออกศจ. เพื่อพิจารณากลับกรอกรก่อนเสนอ กศจ. พิจารณาให้ความเห็นชอบ โดยอาจพิจารณาจากคำร้องขอย้ายหรือไม่ก็ได้

๑๒. การย้ายทุกกรณี สถานศึกษาที่จะรับย้ายต้องมีอัตรากำลังสายงานการสอน ไม่เกินเกณฑ์อัตรากำลังที่ ก.ค.ศ. กำหนด และต้องนำเสนอ ออกศจ. พิจารณากลับกรอกรก่อนนำเสนอ กศจ. พิจารณาให้ความเห็นชอบต่อไป

๑๓. การย้ายไปต่างเขตพื้นที่การศึกษา ให้สำนักงานเขตพื้นที่การศึกษาของผู้ประสงค์ขอย้ายส่งคำร้องขอย้ายไปยังสำนักงานเขตพื้นที่การศึกษาที่รับย้าย เพื่อพิจารณาดำเนินการ โดยต้องดำเนินการให้แล้วเสร็จตามปฏิทินที่สำนักงานคณะกรรมการการศึกษาขั้นพื้นฐานกำหนด

๑๔. ให้สำนักงานคณะกรรมการการศึกษาขั้นพื้นฐานแจ้งปฏิทินการดำเนินการย้ายในแต่ละปี รวมทั้งรายละเอียดตัวชี้วัดในการประเมินตามข้อ ๙ ให้สำนักงาน ก.ค.ศ. ทราบในเดือนธันวาคม ก่อนการยื่นคำร้องขอย้าย เพื่อรายงาน ก.ค.ศ. ทราบต่อไป

๑๕. ให้ ออกศจ. พิจารณากลับกรอกรและจัดลำดับผู้ยื่นคำร้องขอย้าย พร้อมเหตุผล โดยยึดหลักธรรมาภิบาล หลักการบริหารกิจการบ้านเมืองที่ดี และคำนึงถึงประโยชน์ที่ทางราชการจะได้รับเป็นสำคัญ

๑๖. การย้ายข้าราชการครูและบุคลากรทางการศึกษาไปดำรงตำแหน่งในสถานศึกษาภายในจังหวัดเดียวกัน ให้ กศจ. นั้นพิจารณาอนุมัติ

การย้ายข้าราชการครูและบุคลากรทางการศึกษาไปดำรงตำแหน่งในสถานศึกษาในจังหวัดอื่น ให้ กศจ. ที่รับย้ายพิจารณาอนุมัติ

การย้ายข้าราชการครูและบุคลากรทางการศึกษาที่มีวิทยฐานะเชี่ยวชาญพิเศษ ให้ กศจ. ที่รับย้ายเสนอ ก.ค.ศ. พิจารณาอนุมัติ

๑๗. กศจ. ให้หมายถึง อ.ก.ค.ศ.สำนักบริหารงานการศึกษาพิเศษ และ ออกศจ. ให้หมายถึงคณะกรรมการกลับกรอกรการย้ายของสำนักบริหารงานการศึกษาพิเศษ ด้วย

๑๘. เมื่อ กศจ. พิจารณาและมีมติอนุมัติแล้ว ให้ผู้มีอำนาจออกคำสั่งบรรจุและแต่งตั้งตามมาตรา ๕๓ ออกคำสั่งบรรจุและแต่งตั้งและแจ้งให้ผู้เกี่ยวข้องทราบ รวมทั้งส่งสำเนาคำสั่งจำนวนอย่างละ ๑ ชุด ให้สำนักงาน ก.ค.ศ. และสำนักงานคณะกรรมการการศึกษาขั้นพื้นฐาน ภายใน ๗ วัน นับแต่วันออกคำสั่ง

ทั้งนี้ ให้ข้าราชการครูและบุคลากรทางการศึกษาที่ได้รับการพิจารณาให้ย้าย รายงานตัวเข้าปฏิบัติหน้าที่ในสถานศึกษาแห่งใหม่ ภายใน ๑๕ วัน นับแต่วันที่รับทราบคำสั่ง

๑๙. กรณีที่ไม่อาจดำเนินการตามหลักเกณฑ์และวิธีการนี้ได้ ให้เสนอ ก.ค.ศ. พิจารณา

ที่ ศร 0705/ว 15

สำนักงาน ก.พ.

9 พฤษภาคม 2521

เรื่อง การสับเปลี่ยนหรือโอนอัตราเงินเดือนข้าราชการพลเรือน
เรียน (เวียน กระทรวง ทบวง กรม และจังหวัด)

อ้างถึง หนังสือสำนักงาน ก.พ.ที่ ศร 0705/ว16 ลงวันที่ 15 สิงหาคม 2520

ตามหนังสือที่อ้างถึง ก.พ.ได้กำหนดหลักปฏิบัติเกี่ยวกับการสับเปลี่ยนหรือโอนอัตราเงินเดือนของ
ตำแหน่งข้าราชการพลเรือน โดยให้ผู้มีอำนาจตามมาตรา 44 แห่งพระราชบัญญัติระเบียบข้าราชการพลเรือน พ.ศ. 2518
สั่งสับเปลี่ยนหรือโอนอัตราเงินเดือนของตำแหน่งข้าราชการพลเรือนได้ในกรณีต่าง ๆ ความละเอียดแจ้งแล้ว นั้น

โดยที่คณะรัฐมนตรีได้มีมติให้ปรับปรุงหลักปฏิบัติบางประการเกี่ยวกับการจำแนกตำแหน่งข้าราชการพลเรือน
และเพื่ออนุวัติให้เป็นไปตามมติคณะรัฐมนตรีดังกล่าว ก.พ.จึงได้มีมติตามหนังสือสำนักงาน ก.พ. ที่ ศร 0705/ว6
ลงวันที่ 30 มีนาคม 2521 ให้เปลี่ยนแปลงหลักปฏิบัติเกี่ยวกับการกำหนดตำแหน่งข้าราชการพลเรือนเสียใหม่ ซึ่งการ
เปลี่ยนแปลงหลักปฏิบัติดังกล่าวมีผลกระทบต่อหลักปฏิบัติเกี่ยวกับการสับเปลี่ยนหรือโอนอัตราเงินเดือน
ข้าราชการพลเรือนตามที่ ก.พ.ได้กำหนดไว้เดิม ก.พ.จึงมีมติให้ยกเลิกหลักปฏิบัติเกี่ยวกับการสับเปลี่ยนหรือโอนอัตรา
เงินเดือนข้าราชการพลเรือน ตามหนังสือสำนักงาน ที่ ศร 0705/ว16 ลงวันที่ 15 สิงหาคม 2520 ที่อ้างถึงนั้นเสีย และ
ให้กำหนดหลักปฏิบัติเกี่ยวกับการสับเปลี่ยนหรือโอนอัตราเงินเดือนของตำแหน่งข้าราชการพลเรือนเสียใหม่ โดยให้ผู้มี
อำนาจสั่งบรรจุตามมาตรา 44 แห่งพระราชบัญญัติระเบียบข้าราชการพลเรือน พ.ศ. 2518 แก้ไขเพิ่มเติมโดยประกาศ
ของคณะปฏิวัติฉบับที่ 19 (พ.ศ.2520) สั่งสับเปลี่ยนหรือโอนอัตราเงินเดือนของตำแหน่งข้าราชการพลเรือนได้ดังนี้

1. การสับเปลี่ยนอัตราเงินเดือน ซึ่งหมายถึงการสับเปลี่ยนอัตราเงินเดือนของตำแหน่งหนึ่งกับอัตรา
เงินเดือนของอีกตำแหน่งหนึ่ง โดยสับเปลี่ยนเฉพาะอัตราเงินเดือน มิได้สับเปลี่ยนตำแหน่ง ให้ทำได้ทุกกรณี แม้ว่าจะ
เป็นการสับเปลี่ยนอัตราเงินเดือนของตำแหน่งที่ต่างระดับกันก็ตาม
2. การโอนอัตราเงินเดือน ซึ่งหมายถึงการโอนอัตราเงินเดือนของตำแหน่งหนึ่งไปเป็นอัตราเงินเดือนของ
อีกตำแหน่งหนึ่ง ซึ่ง ก.พ.ได้กำหนดให้มีตำแหน่งแล้วแต่ยังไม่มีอัตราเงินเดือนสำหรับตำแหน่งนั้นให้ทำได้ แม้ว่าจะ
เป็นการโอนอัตราเงินเดือนของตำแหน่งหัวหน้าส่วนราชการตามกฎหมาย หรืออัตราเงินเดือนที่จะโอนไปนั้นจะต่ำกว่า
ขั้นต่ำของอัตราเงินเดือนสำหรับตำแหน่งที่รับโอนก็ตาม
3. การตัดโอนตำแหน่งและอัตราเงินเดือนของตำแหน่งในระดับ 1 ระดับ 2 และระดับ 3 ซึ่งเป็นตำแหน่ง
ในสายงานที่เริ่มต้นจากระดับ 1 หรือระดับ 2 จากส่วนราชการหนึ่งไปยังอีกส่วนราชการหนึ่ง ซึ่งเป็นการตัด
ตำแหน่งหรือทั้งโอนอัตราเงินเดือนของตำแหน่งจากส่วนราชการเดิมไปเพิ่มยังอีกส่วนราชการหนึ่งให้ทำได้
ตามความจำเป็นตามปริมาณและคุณภาพของงานที่เปลี่ยนแปลงไป แต่ทั้งนี้ต้องอยู่ในหลักเกณฑ์ดังต่อไปนี้
 - 3.1 ไม่เป็นการเปลี่ยนสายงาน ชื่อตำแหน่งและระดับตำแหน่ง
 - 3.2 ไม่เป็นการเปลี่ยนหน้าที่และความรับผิดชอบ ลักษณะงานโดยทั่วไป และลักษณะงานที่ปฏิบัติของ
ตำแหน่งตามที่มาตรฐานกำหนดตำแหน่งได้กำหนดไว้สำหรับตำแหน่งที่จะตัดโอนไป และ
 - 3.3 ส่วนราชการที่จะตัดโอนตำแหน่งและอัตราเงินเดือนมาไว้นั้น ต้องมีงานที่จะต้องใช้ตำแหน่งใน
สายงานของตำแหน่งที่จะตัดโอนมานั้นอยู่แล้ว เช่น การตัดโอนตำแหน่งและอัตราเงินเดือนของตำแหน่งเจ้าหน้าที่
ธุรการ 1 จากกองการเจ้าหน้าที่ไปไว้ในงานธุรการของส่วนราชการใด ๆ นั้นอาจทำได้ แต่ถ้าเป็นการตัดโอนตำแหน่ง
และอัตราเงินเดือนของตำแหน่งพยาบาล 2 หรือพยาบาล 3 จากโรงพยาบาลแห่งหนึ่งไปไว้ในกองกฎหมายเช่นนี้ไม่อาจทำได้
เพราะกองกฎหมายไม่มีงานที่เกี่ยวกับการรักษาพยาบาล เป็นต้น

ส่วนการสืบเปลี่ยนหรือโอนอัตราเงินเดือนในกรณีอื่นนอกจากที่ได้กำหนดให้ทำได้ดังกล่าวข้างต้นแล้ว จะ
ต้องขอให้ ก.พ.พิจารณาก่อน
จึงเรียนมาเพื่อถือเป็นหลักปฏิบัติต่อไป ทั้งนี้ ได้แจ้งให้จังหวัดและกรมต่าง ๆ ได้ทราบด้วยแล้ว

ขอแสดงความนับถืออย่างสูง
(ลงชื่อ) ประวิณ ณ นคร
(นายประวิณ ณ นคร)
รองเลขาธิการ ก.พ. รักษาการแทน
เลขาธิการ ก.พ.

กองตำแหน่งและอัตราเงินเดือนที่ 1
โทร. 2813333 ต่อ 117, 147

หมายเหตุ : หนังสือฉบับนี้มีเพิ่มเติมโดย ว 28/2521

๑๒

ที่ สร ๐๒๐๓/ว ๒๕๕

สำนักเลขาธิการคณะรัฐมนตรี

๒๗ พฤศจิกายน ๒๕๒๕

เรื่อง การย้ายและแต่งตั้งให้ดำรงตำแหน่งย้อนหลัง

เรียน รัฐมนตรีว่าการกระทรวงศึกษาธิการ

อ้างถึง หนังสือที่ สร ๐๕๐๓/ว ๗๐ ลงวันที่ ๑๕ ตุลาคม ๒๕๑๓

ตามที่ได้ขียนขึ้นมตติคณะรัฐมนตรีเห็นชอบด้วยตามความเห็นของ ก.พ. เกี่ยวกับการส่งเลื่อนชั้นข้าราชการย้อนหลัง และให้ถือปฏิบัติตามหลักเกณฑ์ที่ ก.พ. เสนอ นั้น

บัดนี้ กระทรวงการคลังรายงานว่ ปัจจุบันได้มีกฎหมายว่าด้วยระเบียบข้าราชการแต่ละประเภทแยกข้าราชการออกจากกฎหมายว่าด้วยระเบียบข้าราชการพลเรือนและได้กำหนดองค์การบริหารงานบุคคลทำหน้าที่แทน ก.พ. ดังนั้นส่วนราชการที่ข้าราชการในสังกัดมิได้อยู่ในบังคับของกฎหมายว่าด้วยระเบียบข้าราชการพลเรือนจึงไม่ถือปฏิบัติตามมติ ก.พ. และมติคณะรัฐมนตรี เกี่ยวกับเรื่องนี้ทำให้การโยกย้ายแต่งตั้งข้าราชการในสังกัดให้ดำรงตำแหน่งย้อนหลังในส่วนราชการต่างๆ ลักลั่นกัน กระทรวงการคลังจึงได้เสนอหลักเกณฑ์มาเพื่อคณะรัฐมนตรีพิจารณากำหนดแนวทางให้ส่วนราชการต่างๆ ถือปฏิบัติเกี่ยวกับเรื่องนี้เสียใหม่ โดยห้ามมิให้ส่วนราชการส่งแต่งตั้งโยกย้ายข้าราชการไม่ว่าจะเป็นข้าราชการประเภทหรือฝ่ายใด ให้ดำรงตำแหน่งย้อนหลังไม่ว่าจะเป็นการส่งเลื่อนชั้นหรือระดับตำแหน่งสูงขึ้นด้วยหรือไม่ก็ตามเว้นแต่

๑. การเลื่อนและแต่งตั้งให้ดำรงตำแหน่งใหม่ที่ได้รับการกำหนดตำแหน่งเดิมให้เป็นชั้นหรือระดับสูงขึ้นย้อนหลัง ก็ให้เลื่อนและแต่งตั้งให้ดำรงตำแหน่งย้อนหลังไปได้ไม่ก่อนวันที่ผู้มีอำนาจกำหนดตำแหน่งตามกฎหมายว่าด้วยระเบียบข้าราชการประเภทหรือฝ่ายนั้นๆ จะได้กำหนดและข้าราชการผู้นั้นจะต้องเป็นผู้ที่ได้ดำรงตำแหน่งที่ได้รับการกำหนดเป็นชั้นหรือระดับสูงขึ้นนั้นอยู่แล้ว

๒. กรณีที่ข้าราชการได้รับการแต่งตั้งให้รักษาการหรือรักษาการในตำแหน่งนั้นอยู่ก่อนแล้ว ก็ให้แต่งตั้งย้อนหลังไปได้ไม่ก่อนวันที่ข้าราชการผู้นั้นได้เข้าปฏิบัติหน้าที่รักษาการหรือรักษาการในตำแหน่งนั้นแล้วแต่กรณี

๑๓

๓. สำหรับข้าราชการที่ได้รับการบรรจุใหม่หรือบรรจุกลับเข้ารับราชการ ก็ตั้งให้บรรจุและแต่งตั้งย้อนหลังไปได้ไม่ก่อนวันที่ผู้นั้นได้รายงานตัวเข้าปฏิบัติหน้าที่ราชการเว้นแต่กรณีรับโอน

๔. สำหรับกรณีที่จะต้องไปรดเกล้าฯ แต่งตั้งตามกฎหมายก็ให้ย้อนหลังไปได้ตามควรแก่กรณี

คณะรัฐมนตรีได้ประชุมปรึกษาเมื่อวันที่ ๒๔ พฤศจิกายน ๒๕๒๔ ลงมติเห็นชอบด้วย และให้ส่วนราชการต่างๆ ถือปฏิบัติตามที่กระทรวงการคลังเสนอ

จึงเรียนมาเพื่อถือปฏิบัติต่อไป และขอได้โปรดแจ้งให้ส่วนราชการในสังกัดถือปฏิบัติต่อไปด้วย

ขอแสดงความนับถืออย่างยิ่ง

(ลงชื่อ)

ปลั่ง มีจุล

(นายปลั่ง มีจุล)

เลขาธิการคณะรัฐมนตรี

กองนิติธรรม

โทร. ๒๘๑๐๐๐๗

หมายเหตุ :- หนังสือที่ ศร ๐๒๐๓/ว ๒๕๕ ลงวันที่ ๒๘ พฤศจิกายน ๒๕๒๕ เป็นหนังสือที่ยังถึงของหนังสือที่ ศร ๐๕๐๒//ว ๕ ลงวันที่ ๑๕ มิถุนายน ๒๕๒๕ เพื่อใช้ดูประกอบ

<p>๖. ปัจจุบันอยู่บ้านเลขที่..... หมู่ที่.....ตำบล..... อำเภอ..... จังหวัด.....</p> <p>๗. ที่อยู่เมื่อได้ย้ายแล้ว บ้านเลขที่..... หมู่ที่.....ตำบล..... อำเภอ..... จังหวัด.....</p> <p style="text-align: center;">ประวัติการรับราชการ</p> <p>๑. เริ่มรับราชการตำแหน่ง..... สถานศึกษา..... สังกัด..... ตั้งแต่วันที่.....เดือน.....พ.ศ.....</p> <p>๒. ปัจจุบันดำรงตำแหน่ง..... สถานศึกษา..... สังกัด..... ตั้งแต่วันที่.....เดือน.....พ.ศ.....</p> <p>๓. รวมเวลารับราชการทั้งหมด.....ปีเดือน.....วัน</p> <p>๔. การลาศึกษาต่อเต็มเวลา <input type="checkbox"/> ไม่อยู่ระหว่างลาศึกษาต่อเต็มเวลา <input type="checkbox"/> อยู่ระหว่างลาศึกษาต่อเต็มเวลา</p> <p>ระดับ..... สถาบัน.....พ.ศ..... ตั้งแต่วันที่.....เดือน.....</p>	<p>๓. ปัจจุบันช่วยปฏิบัติราชการที่..... ตั้งแต่วันที่.....เดือน.....พ.ศ.....</p> <p>๔. รางวัลที่ได้รับหรือผลงานที่แสดงถึงความรู้ ความสามารถ</p> <p>๑.</p> <p>๒.</p> <p>๓.</p>	<p>ขอย้ายสับเปลี่ยนกับ (กรณีสับเปลี่ยน) นาย/นาง/นางสาว..... เลขประจำตัวประชาชน..... ตำแหน่ง..... ตำแหน่งเลขที่.....อันดับ..... ชั้น.....บาท..... สถานศึกษา..... สังกัด.....</p> <p style="text-align: center;">หลักฐานประกอบการพิจารณา (กรณีหลักฐานที่เป็นฉบับสำเนา ให้รับรองสำเนา ทุกฉบับ)</p> <p><input type="checkbox"/> สำเนา ก.พ. ๗ หรือ สำเนา ก.ค.ศ. ๑๖</p> <p><input type="checkbox"/> สำเนาทะเบียนบ้าน</p> <p><input type="checkbox"/> สำเนาใบสำคัญการสมรส</p> <p><input type="checkbox"/> ใบรับรองแพทย์</p> <p><input type="checkbox"/> บันทึกประจำวัน ตำรวจ/ฝ่ายปกครอง</p> <p><input type="checkbox"/> บันทึกข้อตกลงของผู้ขอย้ายสับเปลี่ยนทุกคน</p> <p><input type="checkbox"/> อื่นๆ ระบุ.....</p>	<p>ความเห็นของผู้บังคับบัญชา</p> <p>หากข้าราชการครูรายนี้ ได้รับการพิจารณาย้าย โรงเรียนต้องการครูวิชาเอก.....ทดแทน</p> <p>ลงชื่อ.....ผู้บังคับบัญชาชั้นต้น (.....)</p> <p>ตำแหน่ง.....พ.ศ..... วันที่.....เดือน.....พ.ศ.....</p> <p>ลงชื่อ..... (.....)</p> <p>ผู้อำนวยการสำนักงานเขตพื้นที่การศึกษา..... วันที่.....เดือน.....พ.ศ.....</p>
---	--	--	---

ขอร้องว่าขอยุติและขอเป็นความจริง

ลงชื่อ.....ผู้ขอย้าย
(.....)
วันที่.....เดือน.....พ.ศ.....

รายละเอียดตัวชี้วัดในการประเมินตามองค์ประกอบการย้ายข้าราชการครูและบุคลากรทางการศึกษา
ตำแหน่งครู สังกัดสำนักงานคณะกรรมการการศึกษาขั้นพื้นฐาน (กรณีปกติ) ปี พ.ศ. ๒๕๖๔

ที่	องค์ประกอบ/ตัวชี้วัด	ค่าคะแนน	กรอบการพิจารณา
๑	ความรู้ ความสามารถ ประสบการณ์ หรือวิชาเอก ตามความจำเป็นของสถานศึกษา	(๔๐ คะแนน)	พิจารณาจาก - การลงรายการคุณวุฒิในสำเนา ก.พ.๗ หรือ ก.ค.ศ.๑๖ ที่เป็นปัจจุบัน โดยมีเจ้าหน้าที่ งานทะเบียนประวัติลงลายมือชื่อรับรองสำเนาถูกต้อง - สำเนาปริญญาบัตร หรือหนังสือรับรองคุณวุฒิ ให้ผู้ขอย้ายรับรองสำเนาถูกต้อง
	๑.๑ ความรู้	(๕ คะแนน)	
	(๑) ปริญญาเอก	๕ คะแนน	
	(๒) ปริญญาโท	๔ คะแนน	
	(๓) ปริญญาตรี	๓ คะแนน	
	(๔) ต่ำกว่าปริญญาตรี	๒ คะแนน	
	๑.๒ ความสามารถ	(๑๕ คะแนน)	พิจารณาจาก
	๑.๒.๑ ผลการปฏิบัติงานที่ส่งผลต่อการยกระดับ คุณภาพผู้เรียน/สถานศึกษา	(๑๐ คะแนน)	โครงการ/กิจกรรม ที่ส่งผลต่อการยกระดับคุณภาพ ของผู้เรียน/สถานศึกษา และมีผลการดำเนินงานแล้วเสร็จ โดยผู้ขอย้ายเป็นผู้รับผิดชอบโครงการ/กิจกรรมนั้น ๆ ให้แนบคำสั่งของโรงเรียนที่มอบหมายให้ปฏิบัติงาน โดยมีผู้ขอย้ายและผู้บังคับบัญชาลงลายมือชื่อ รับรองสำเนาถูกต้อง
	(๑) รับผิดชอบ ๕ โครงการ/กิจกรรม	๑๐ คะแนน	
	(๒) รับผิดชอบ ๔ โครงการ/กิจกรรม	๘ คะแนน	
	(๓) รับผิดชอบ ๓ โครงการ/กิจกรรม	๖ คะแนน	
	(๔) รับผิดชอบ ๒ โครงการ/กิจกรรม	๔ คะแนน	
	(๕) รับผิดชอบ ๑ โครงการ/กิจกรรม	๒ คะแนน	
	(๖) ไม่มี	๐ คะแนน	
	๑.๒.๒ การได้รับมอบหมายงานอื่นในสถานศึกษา	(๕ คะแนน)	พิจารณาจาก
	(๑) รับผิดชอบ ๕ งาน	๕ คะแนน	งานอื่น ๆ นอกเหนือจากกิจกรรมการเรียนการสอน เช่น
	(๒) รับผิดชอบ ๔ งาน	๔ คะแนน	- งานวิชาการ
	(๓) รับผิดชอบ ๓ งาน	๓ คะแนน	- งานบริหารงานบุคคล
	(๔) รับผิดชอบ ๒ งาน	๒ คะแนน	- งานแผนงานและงบประมาณ
	(๕) รับผิดชอบ ๑ งาน	๑ คะแนน	- งานบริหารงานทั่วไป
	(๖) ไม่มี	๐ คะแนน	- งานกิจกรรมนักเรียน - งานลูกเสือ เนตรนารี - งานชุมชน - งานแนะแนว - งานยาเสพติด ฯลฯ
			ให้แนบคำสั่งของโรงเรียนที่มอบหมายให้ปฏิบัติงาน โดยมีผู้ขอย้ายและผู้บังคับบัญชาลงลายมือชื่อ รับรองสำเนาถูกต้อง
	๑.๓ ประสบการณ์การสอน	(๑๐ คะแนน)	พิจารณาจาก
	(๑) ประสบการณ์การสอนในสถานศึกษา ที่สังกัดประเภทเดียวกันกับที่ขอย้าย	๑๐ คะแนน	ประสบการณ์การสอนในสถานศึกษาที่สังกัดประเภท เดียวกันกับที่ขอย้าย หมายถึง
	(๒) ประสบการณ์การสอนในสถานศึกษา ที่สังกัดไม่ตรงกับประเภทเดียวกันกับ ที่ขอย้าย	๕ คะแนน	สังกัด สพบ. ไป สังกัด สพบ. หรือ สังกัด สพม. ไป สังกัด สพม. หรือ สังกัด สศศ. ไป สังกัด สศศ.

๖
๒๖

รายละเอียดตัวชี้วัดในการประเมินตามองค์ประกอบการย้ายข้าราชการครูและบุคลากรทางการศึกษา
ตำแหน่งครู สังกัดสำนักงานคณะกรรมการการศึกษาขั้นพื้นฐาน (กรณีปกติ) ปี พ.ศ. ๒๕๖๔

ที่	องค์ประกอบ/ตัวชี้วัด	ค่าคะแนน	กรอบการพิจารณา
๑.๔	วิชาเอก ตามความจำเป็นของสถานศึกษา (๑) วิชาเอกตรงตามความต้องการ ของสถานศึกษา (๒) วิชาเอกไม่ตรงตามความต้องการ ของสถานศึกษา แต่มีประสบการณ์วิชาที่สอน ตรงตามความต้องการของสถานศึกษา (๓) วิชาเอกไม่ตรงตามความต้องการ ของสถานศึกษา และไม่มีประสบการณ์ วิชาที่สอนตรงตามความต้องการ ของสถานศึกษา	(๑๐ คะแนน) ๑๐ คะแนน ๘ คะแนน ๐ คะแนน	พิจารณาจาก สำเนา ก.พ.๗ หรือ ก.ค.ศ.๑๖ หรือเอกสารหลักฐานที่แสดงถึงประสบการณ์การสอน ที่ตรงตามความต้องการของสถานศึกษา กรณีสถานศึกษาระดับประถมศึกษาให้คำนึงถึง มาตรฐานวิชาเอกของสถานศึกษา ตามหนังสือ สพฐ. ด่วนที่สุด ที่ ศธ ๐๔๐๐๙/ว ๑๙๑๖ ลงวันที่ ๒๒ พฤศจิกายน ๒๕๕๙
๒	ลำดับสถานศึกษาที่ผู้ขอย้ายมีความประสงค์ จะย้ายไปปฏิบัติงาน (๑) ลำดับที่ ๑ (๒) ลำดับที่ ๒ (๓) ลำดับที่ ๓ (๔) ลำดับที่ ๔ (๕) ลำดับที่ ๕	(๕ คะแนน) ๕ คะแนน ๔ คะแนน ๓ คะแนน ๒ คะแนน ๑ คะแนน	พิจารณาจาก คำร้องขอย้ายที่ผู้ขอย้ายระบุชื่อโรงเรียน ทั้งนี้ กรณีระบุชื่อโรงเรียนที่ขอย้ายเกินกว่า ๔ โรงเรียน หรือระบุว่าโรงเรียนใดก็ได้ ให้ถือว่าอยู่ลำดับที่ ๕
๓	ระยะเวลาที่ดำรงตำแหน่งหรือปฏิบัติหน้าที่ ในสถานศึกษาปัจจุบัน (๑) ตั้งแต่ ๑๐ ปี ขึ้นไป (๒) ตั้งแต่ ๑ - ๙ ปี	(๑๐ คะแนน) ๑๐ คะแนน ปีละ ๑ คะแนน	พิจารณาจาก สำเนา ก.พ.๗ หรือ ก.ค.ศ.๑๖ ให้นับถึงวันสุดท้ายที่กำหนดให้ยื่นคำร้องขอย้าย โดยไม่นับรวมเวลาราชการที่วิคุณ ถ้าเศษของปี ตั้งแต่ ๖ เดือนขึ้นไป นับเป็น ๑ ปี
๔	สภาพความยากลำบากในการปฏิบัติงาน ในสถานศึกษาปัจจุบัน (๑) ตั้งอยู่ในพื้นที่พิเศษตามประกาศ กระทรวงการคลัง (๒) ตั้งอยู่ในพื้นที่ปกติ	(๑๐ คะแนน) ๑๐ คะแนน ๘ คะแนน	พิจารณาจาก รายชื่อสถานศึกษาตามประกาศพื้นที่พิเศษของ กระทรวงการคลังที่ประกาศให้อยู่ในวันสุดท้ายที่ยื่นคำร้องขอย้าย (สามารถติดตามและดาวน์โหลดได้จากเว็บไซต์ของ www.cgd.go.th หรือ เว็บไซต์ของ สพร.สพฐ. http://personnel.obec.go.th)
๕	เหตุผลการขอย้าย (๑) อยู่ร่วมกับคู่สมรส/ดูแลบิดามารดา หรือบุตร (๒) กลับภูมิลำเนา (๓) อื่น ๆ	(๑๐ คะแนน) ๑๐ คะแนน ๘ คะแนน ๖ คะแนน	พิจารณาจากเอกสารที่สอดคล้องกับเหตุผลการขอย้าย ๑. สำเนาทะเบียนบ้านผู้ขอย้าย ๒. สำเนาทะเบียนบ้านคู่สมรส บิดา มารดา บุตร ๓. สำเนาทะเบียนสมรส ๔. ใบรับรองแพทย์จากโรงพยาบาลของรัฐ ๕. เอกสารอื่น ๆ

รายละเอียดตัวชี้วัดในการประเมินตามองค์ประกอบการย้ายข้าราชการครูและบุคลากรทางการศึกษา
ตำแหน่งครู สังกัดสำนักงานคณะกรรมการการศึกษาขั้นพื้นฐาน (กรณีปกติ) ปี พ.ศ. ๒๕๖๔

ที่	องค์ประกอบ/ตัวชี้วัด	ค่าคะแนน	กรอบการพิจารณา
๖	<p>ความอาวุโสตามหลักราชการ</p> <p>๖.๑ วิทยฐานะ</p> <p>(๑) วิทยฐานะเชี่ยวชาญพิเศษ</p> <p>(๒) วิทยฐานะเชี่ยวชาญ</p> <p>(๓) วิทยฐานะชำนาญการพิเศษ</p> <p>(๔) วิทยฐานะชำนาญการ</p> <p>(๕) ไม่มีวิทยฐานะ</p> <p>๖.๒ อายุราชการ</p> <p>(๑) อายุราชการ ๒๐ ปีขึ้นไป</p> <p>(๒) อายุราชการ ๑ - ๑๙ ปี</p>	<p>(๒๐ คะแนน)</p> <p>(๑๐ คะแนน)</p> <p>๑๐ คะแนน</p> <p>๘ คะแนน</p> <p>๖ คะแนน</p> <p>๔ คะแนน</p> <p>๒ คะแนน</p> <p>(๑๐ คะแนน)</p> <p>๑๐ คะแนน</p> <p>ปีละ ๐.๕ คะแนน</p>	<p>พิจารณาจาก</p> <p>สำเนา ก.พ.๗/ก.ค.ศ.๑๖ ที่เป็นปัจจุบัน โดยมีเจ้าหน้าที่งานทะเบียนประวัติ ลงลายมือชื่อรับรองสำเนาถูกต้องสำหรับอายุราชการให้นับถึงวันสุดท้ายที่กำหนดให้ยื่นคำร้องขอย้าย โดยไม่นับรวมเวลาราชการทวีคูณถ้าเศษของปี ตั้งแต่ ๖ เดือนขึ้นไป นับเป็น ๑ ปี</p>
๗	<p>ความเห็นของคณะกรรมการสถานศึกษาที่รับย้าย</p> <p>(๑) เห็นควรรับย้าย</p> <p>(๒) ไม่เห็นควรรับย้าย</p>	<p>(๕ คะแนน)</p> <p>๕ คะแนน</p> <p>๔ คะแนน</p>	<p>พิจารณาจาก</p> <p>รายงานการประชุมของคณะกรรมการสถานศึกษาขั้นพื้นฐานหรือหลักฐานอื่น</p> <p>กรณีไม่มีความเห็นของคณะกรรมการสถานศึกษาขั้นพื้นฐานให้ถือว่า เห็นควรรับย้าย</p>
	รวม	(๑๐๐ คะแนน)	



หมายเหตุ

- หากผู้ประสงค์ขอย้ายไม่แนบเอกสารหลักฐานประกอบหรือไม่รับรองสำเนาเอกสาร จะไม่ได้รับการพิจารณาคะแนนในองค์ประกอบ/ตัวชี้วัด นั้น ๆ
- การพิจารณาย้าย ให้พิจารณาจากวิชาเอกตรงตามความจำเป็นและความขาดแคลนครูในสาขาวิชาเอกของสถานศึกษา ก่อน หากไม่มีให้พิจารณาวิชาเอกไม่ตรงแต่มีประสบการณ์วิชาที่สอนตรงตามความต้องการของสถานศึกษา หากยังไม่มีอีก ไม่ให้นำวิชาเอกไม่ตรง และไม่มีประสบการณ์วิชาที่สอนตรงตามความต้องการของสถานศึกษามาพิจารณา ทั้งนี้ กรณีคะแนนเท่ากัน ให้พิจารณาลำดับอาวุโสในราชการ ตามหนังสือสำนักงาน ก.ค.ศ. ที่ ศธ ๐๒๐๖.๖/ว ๒๒ ลงวันที่ ๓๐ กรกฎาคม ๒๕๕๕ เรื่อง การจัดลำดับอาวุโสในราชการ

หลักเกณฑ์และวิธีการย้าย

ข้าราชการครูและบุคลากรทางการศึกษา

ตำแหน่งครู

สังกัดสำนักงานคณะกรรมการการศึกษาขั้นพื้นฐาน

(ตามหนังสือสำนักงาน ก.ค.ศ. ที่ ศธ 0206.4/ว 24 ลงวันที่ 28 ธันวาคม 2559)





การย้าย

การแต่งตั้งข้าราชการครูและบุคลากรทางการศึกษา ตำแหน่งครู ให้ดำรงตำแหน่งเดิมในสถานศึกษาอื่น สังกัด สพฐ.

การย้าย ตำแหน่งครู มี 3 กรณี ดังนี้



การย้ายกรณีปกติ



การย้ายกรณีพิเศษ



การย้ายกรณีเพื่อความเหมาะสมและ
ประโยชน์ของทางราชการ



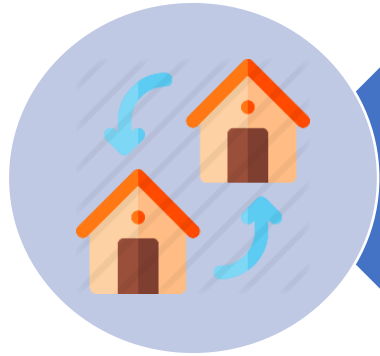

การย้ายกรณีปกติ



“ เป็นการย้ายตามคำร้องขอย้าย ”





หลักเกณฑ์การย้ายกรณีปกติ



คุณสมบัติของผู้ขอย้าย

- ดำรงตำแหน่งครู ในสถานศึกษาปัจจุบัน ติดต่อกัน ไม่น้อยกว่า 24 เดือน นับถึงวันสุดท้ายที่กำหนดให้ยื่นคำร้องขอย้าย
 - ไม่อยู่ระหว่างลาศึกษาต่อเต็มเวลา
- ### การย้ายสับเปลี่ยนตัวบุคคล
- ในวันที่ส่งคำร้องขอย้าย ต้องเป็นผู้ที่มีอายุราชการเหลือไม่น้อยกว่า 24 เดือน นับถึงวันที่ 30 กันยายนของปีที่เกี่ยวข้องอายุราชการ

องค์ประกอบการประเมินศักยภาพของผู้ประสงค์ขอย้าย



สพฐ. เป็นผู้กำหนดรายละเอียดตัวชี้วัดและคะแนนในการประเมินตามองค์ประกอบการประเมินศักยภาพของผู้ประสงค์ขอย้าย





วิธีการย้ายกรณีปกติ

สพฐ. กำหนดปฏิทินการย้ายในแต่ละปี

❖ กำหนดให้ยื่น 15 วันทำการ ในเดือนมกราคม

❖ กำหนดให้พิจารณาย้าย 2 รอบ

รอบที่ 1 วันที่ 15 ก.พ. - 15 มี.ค.

(ก่อนเปิดเทอม 1 วันที่ 16 พ.ค.)

รอบที่ 2 วันที่ 15 ก.ย. - 15 ต.ค.

(ก่อนเปิดเทอม 2 วันที่ 1 พ.ย.)



ผู้ประสงค์ขอย้าย

ยื่นคำร้องขอย้ายประจำปี **พร้อม**ความเห็นของ
คณะกรรมการสถานศึกษา ตามวันเวลาที่ สพฐ.

กำหนด ****** ยื่นคำร้องได้เพียงเขตพื้นที่การศึกษาเดียว

คำร้องนี้ จะใช้พิจารณาถึงวันที่ 31 ธ.ค. ปีเดียวกัน

ถ้าคำร้องใดไม่ได้รับการพิจารณา ถือว่ายกเลิก



สพฐ. ตรวจสอบคุณสมบัติ และขอความเห็นจาก
คณะกรรมการสถานศึกษาที่ผู้ประสงค์ขอย้าย
ขอย้ายไปดำรงตำแหน่ง



กรณีขอย้ายต่างเขตพื้นที่การศึกษา
ให้ สพฐ. ต้นทาง ส่งคำร้องขอย้ายพร้อมความเห็น
คณะกรรมการสถานศึกษา ถึง สพฐ. ปลายทาง
และดำเนินการให้แล้วเสร็จตามปฏิทินที่ สพฐ. กำหนด

กศจ. (ที่รับย้าย) เป็นผู้พิจารณาย้ายตามองค์ประกอบที่กำหนด
พิจารณาย้ายตามรอบ (ใน 1 รอบ สามารถพิจารณาย้ายได้หลายครั้ง)
ผู้ยื่นคำร้องขอย้ายไม่จำเป็นต้องได้ย้ายเสมอไป

อกศจ. กลั่นกรอง
และตรวจสอบความถูกต้อง



สถานศึกษาที่รับย้ายต้องมี
อัตรากำลังสายงานการสอน
ไม่เกินเกณฑ์ที่ ก.ค.ศ. กำหนด



ผู้มีอำนาจตามมาตรา 53 ออกคำสั่งย้าย
(กรณีอนุมัติ)





การย้ายกรณีพิเศษ



“เป็นการย้ายตามคำร้องขอย้าย”

เนื่องจาก ติดตามคู่สมรส **เจ็บป่วยร้ายแรง** ถูกคุกคามต่อชีวิต
เพื่อดูแลบิดา มารดา คู่สมรส หรือบุตร ซึ่งเจ็บป่วยร้ายแรงหรือ
ทุพพลภาพ



วิธีการย้ายกรณีพิเศษ



เอกสารหลักฐานประกอบการพิจารณา

- ❖ ต้องมีหลักฐานของทางราชการ หรือทางการแพทย์แผนปัจจุบัน
- ❖ ความเห็นและคำรับรองของผู้บังคับบัญชาชั้นต้น



ผู้ประสงค์ขอย้าย

ยื่นคำร้องขอย้าย **พร้อมเอกสารหลักฐาน**

**** ยื่นคำร้องได้ตลอดปี****

....เมื่อคำร้องได้รับการพิจารณาผลเป็นประการแล้ว

.....“ถือเป็นอันยุติ”



สพท. ตรวจสอบเหตุผลและเอกสารหลักฐาน แล้วจึงขอความเห็นจากคณะกรรมการสถานศึกษา ที่ผู้ประสงค์ขอย้าย ขอย้ายไปดำรงตำแหน่ง



กรณีขอย้ายต่างเขตพื้นที่การศึกษา ให้ สพท. ต้นทาง ส่งคำร้องขอย้ายพร้อมความเห็น คณะกรรมการสถานศึกษา ถึง สพท. ปลายทาง เพื่อดำเนินการขอความเห็นฯ

กศจ. (ที่รับย้าย) เป็นผู้พิจารณาย้าย ผู้ยื่นคำร้องขอย้ายไม่จำเป็นต้องได้ย้ายเสมอไป



อกศจ. กลั่นกรอง และตรวจสอบความถูกต้อง



สถานศึกษาที่รับย้ายต้องมี อัตรากำลังสายงานการสอน ไม่เกินเกณฑ์ที่ ก.ค.ศ. กำหนด



ผู้มีอำนาจตามมาตรา 53 ออกคำสั่งย้าย (กรณีอนุมัติ)





การย้ายกรณีเพื่อความเหมาะสมและ ประโยชน์ของทางราชการ



- ❖ การย้ายเพื่อแก้ปัญหการบริหารจัดการในสถานศึกษา
- ❖ การย้ายเพื่อพัฒนาคุณภาพการศึกษา
- ❖ การย้ายเพื่อแก้อัตรากำลังของสถานศึกษา





การย้ายเพื่อแก้ปัญหาการบริหารจัดการในสถานศึกษา

กศจ. เป็นผู้พิจารณาย้ายโดยคำนึงถึง

➤ ความเหมาะสม

➤ ประโยชน์ของทางราชการ

➤ ความเป็นธรรมของผู้ถูกย้าย โดยต้องปรากฏข้อเท็จจริงว่า

“หากให้ผู้นั้นปฏิบัติหน้าที่ในสถานศึกษานั้นต่อไป จะเป็นปัญหาอุปสรรค



“ให้มีการสอบสวนข้อเท็จจริง...ก่อนดำเนินการ...”



สถานศึกษาที่รับย้ายต้องมีอัตรากำลังสายงานการสอน
ไม่เกินเกณฑ์ที่ ก.ค.ศ. กำหนด





การย้ายเพื่อพัฒนาคุณภาพการศึกษา



เมื่อสถานศึกษาใด จำเป็นต้อง
ได้รับการพัฒนาคุณภาพการศึกษา
เป็นพิเศษ



สำนักงานเขตพื้นที่การศึกษา
สำนักบริหารงานการศึกษาพิเศษ
พิจารณาย้าย....ผู้ที่



มีความรู้

มีความสามารถ

มีประสบการณ์

มีวิชาเอกตรงตามความ
ต้องการของสถานศึกษา



ผู้มีอำนาจตามมาตรา 53
ออกคำสั่งย้าย
(กรณีอนุมัติ)

กศจ. พิจารณา

อกศจ. กลับกรอง
เสนอเหตุผลและความจำเป็น

สถานศึกษาที่รับย้ายต้องมีอัตรากำลังสายงานการสอนไม่เกินเกณฑ์ที่ ก.ค.ศ. กำหนด





การย้ายเพื่อเกลี่ยอัตรากำลังของสถานศึกษา



เมื่อสถานศึกษาใด มีอัตรากำลังเกินกรอบอัตรากำลังที่ ก.ค.ศ. กำหนด และเป็นตำแหน่งว่างที่มีคนครอง



สำนักงานเขตพื้นที่การศึกษา
สำนักบริหารงานการศึกษาพิเศษ เสนอ ...
ทั้งนี้ เป็นดุลยพินิจของ สพท. หรือ สศศ. ว่าจะพิจารณาจาก
คำร้องขอย้ายหรือไม่ก็ได้



อกศจ. กลับกรอง

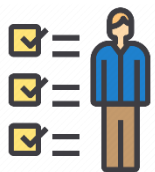

ผู้มีอำนาจตามมาตรา 53
ออกคำสั่งย้าย
(กรณีอนุมัติ)

กศจ. พิจารณาให้ความเห็นชอบย้าย โดยการตัดโอนตำแหน่ง
และอัตราเงินเดือน ทั้งนี้ ให้คำนึงถึงนโยบายและเงื่อนไข
ของ สพฐ. ที่ไม่ขัดหรือแย้งกับหลักเกณฑ์ด้วย

สถานศึกษาที่รับย้ายต้องมีอัตรากำลังสายงานการสอนไม่เกินเกณฑ์ที่ ก.ค.ศ. กำหนด



คณะผู้จัดทำ

ที่ปรึกษา

- | | |
|------------------------|---|
| 1. นายอนันต์ พันนึก | ผู้อำนวยการสำนักงานเขตพื้นที่การศึกษาประถมศึกษาหนองคาย เขต 1 |
| 2. นายบุญส่ง ชันทอง | รองผู้อำนวยการสำนักงานเขตพื้นที่การศึกษาประถมศึกษาหนองคาย เขต 1 |
| 3. นางสาวรุ่งนภา ธิศรี | รองผู้อำนวยการสำนักงานเขตพื้นที่การศึกษาประถมศึกษาหนองคาย เขต 1 |
| 4. นายพัชระ งามชัด | รองผู้อำนวยการสำนักงานเขตพื้นที่การศึกษาประถมศึกษาหนองคาย เขต 1 |

ผู้จัดทำ

- | | |
|-------------------------------|--------------------------------|
| 1. นายจิรายุวัฒน์ กตารัตน์ | ผู้อำนวยการกลุ่มบริหารงานบุคคล |
| 2. นางธิดาวรรณ อางมุงคุณ | นักทรัพยากรบุคคลชำนาญการพิเศษ |
| 3. นายปรีชัย ศรีชัยโย | นักทรัพยากรบุคคลชำนาญการ |
| 4. นายศิริศาสตร์ สีต่างคำ | นักทรัพยากรบุคคลชำนาญการ |
| 5. นางสาวสุชัญญา ลุนาวงค์ | นักทรัพยากรบุคคลชำนาญการ |
| 6. นางสาวทัศนวรรณ คำหาญ | นักทรัพยากรบุคคลปฏิบัติการ |
| 7. นางสาวปิยะนุช สมคุณา | นักทรัพยากรบุคคลปฏิบัติการ |
| 8. นางสาวสุจิตรา ปัญญาสวัสดิ์ | เจ้าพนักงานธุรการชำนาญงาน |
| 9. นางสาวสุจิตตรา เหล่าหงษา | พนักงานพิมพ์ |