

รายงานการกำกับติดตามการใช้จ่ายงบประมาณ
ประจำปีงบประมาณ พ.ศ. 2565
รอบไตรมาสที่ 2 (6 เดือน)
(1 ตุลาคม 2564 - 31 มีนาคม 2565)

สำนักงานเขตพื้นที่การศึกษาประถมศึกษานองคาย เขต 1



สำนักงานเขตพื้นที่การศึกษาประถมศึกษาหนองคาย เขต 1

รายงานกำกับติดตามการใช้จ่ายงบประมาณ รอบ 6 เดือน ประจำปีงบประมาณ พ.ศ. 2565

ตั้งแต่วันที่ 1 ตุลาคม 2564 - 31 มีนาคม 2565

หมวดรายจ่าย	งบประมาณที่ได้รับ จัดสรร	ผูกพัน	ผลการเบิกจ่าย	คงเหลือ
งบบุคลากร คิดเป็นร้อยละ	8,200,100.00		5,350,617.64 65.25%	2,849,482.36 34.75%
งบดำเนินงาน คิดเป็นร้อยละ	29,195,276.00		22,223,176.42 76.14%	6,965,099.58 23.86%
งบลงทุน คิดเป็นร้อยละ	52,344,000.00	17,923,600.00 34.24%	34,130,668.00 65.20%	18,213,312.00 34.80%
งบเงินอุดหนุน คิดเป็นร้อยละ	66,223,376.00		66,221,876.00 100.00%	1,500.00 0.00%
งบรายจ่ายอื่น คิดเป็นร้อยละ	1,953,465.00	81,060.00 4.15%	1,636,545.00 83.78%	316,920.00 16.22%
รวมทั้งสิ้น รวมคิดเป็นร้อยละ	149,716,117.00	18,059,060.00 12.06%	124,216,265.42 82.97%	25,496,831.58 17.03%

แผนภูมิแสดงผลการใช้จ่ายงบประมาณรอบ 6 เดือน ประจำปีงบประมาณ พ.ศ.2565

สำนักงานเขตพื้นที่การศึกษาประถมศึกษาหนองคาย เขต 1

ตั้งแต่วันที่ 1 ตุลาคม 2564-31 มีนาคม 2565

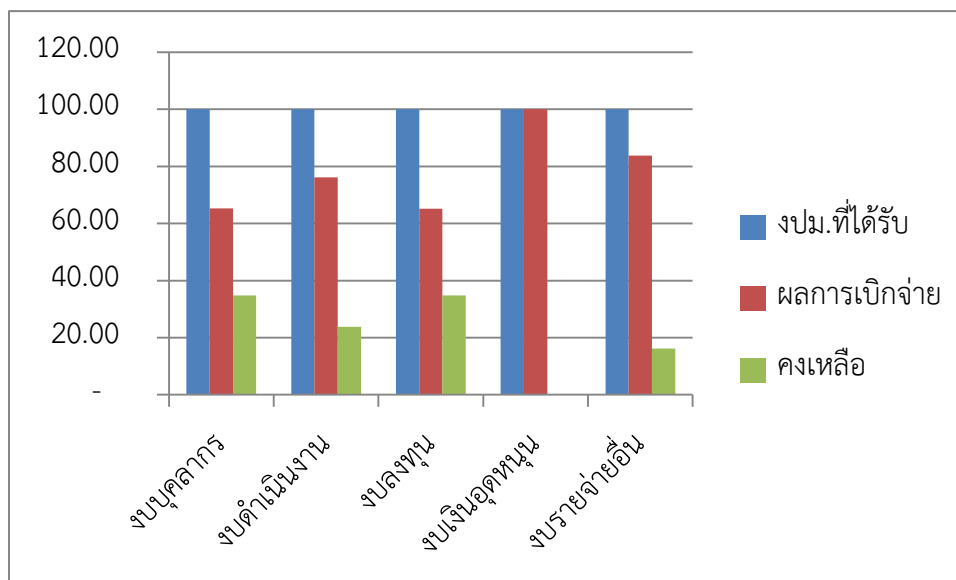

สพฐ.ได้แจ้งมาตรการภาครัฐประจำปี พ.ศ. 2565 ให้ทุกหน่วยเบิกจ่าย ได้รับทราบและถือปฏิบัติ เพื่อให้ทุกหน่วยเบิกจ่ายได้เร่งรัดดำเนินการให้บรรลุเป้าหมายภายในระยะเวลาที่กำหนดและมติคณะรัฐมนตรี เมื่อวันที่ 21 ธันวาคม 2564 ซึ่งกำหนดเป้าหมายการเบิกจ่ายงบประมาณรายจ่ายประจำปี พ.ศ. 2565 ในไตรมาสที่ 2 ภาพรวมทุกงบรายจ่าย ร้อยละ 51 รายจ่ายประจำ ร้อยละ 57 รายจ่ายลงทุน ร้อยละ 29

ผลการดำเนินงาน

ณ ไตรมาสที่ 2 รอบ 6 เดือน (ตุลาคม-มีนาคม) ได้รับงบประมาณทั้งสิ้น 149,716,117 แบ่งออกเป็น

- งบบุคลากร จำนวน 8,200,100 บาท เบิกจ่าย 5,350,617.64 คิดเป็นร้อยละ 65.25% คงเหลือ 2,849,482.36 คิดเป็นร้อยละ 34.75%
- งบดำเนินงาน จำนวน 29,195,276 บาท เบิกจ่าย 22,223,176.42 คิดเป็นร้อยละ 76.14% คงเหลือ 6,965,099.58 คิดเป็นร้อยละ 23.86%
- งบลงทุน จำนวน 52,344,000 บาท เบิกจ่าย 34,130,668.00 คิดเป็นร้อยละ 65.20% คงเหลือ 18,213,312.00 คิดเป็นร้อยละ 34.80%

4.งบเงินอุดหนุน จำนวน 66,223,376 บาท เบิกจ่าย 66,221,876.00 คิดเป็นร้อยละ 100% คงเหลือ 1,500.00
คิดเป็นร้อยละ 0.00%

5.งบรายจ่ายอื่น จำนวน 1,953,465 บาท เบิกจ่าย 1,636,545.00 คิดเป็นร้อยละ 83.78% คงเหลือ 316,920.00
คิดเป็นร้อยละ 16.22%

ปัญหา/อุปสรรค

1. การได้รับการจัดสรรงบประมาณที่เร่งด่วน และมีกำหนดเงื่อนไขเวลาในการปฏิบัติอาจทำให้การจัดซื้อจัดจ้างไม่ครบถ้วน ถูกต้องระบบ e-GP มีปัญหาในการเชื่อมต่อ และระบบไม่เสถียร ต้องใช้เวลานานในการปฏิบัติงานในระบบทำให้ต้องใช้เวลาในการดำเนินการ เกิดความล่าช้า
2. การเบิกจ่ายล่าช้าเนื่องจากสถานการณ์การแพร่ระบาดของเชื้อไวรัสโคโรน่า 2019 (Covid-19)

ข้อเสนอแนะ

การใช้จ่ายงบประมาณทุกงบควรมีการปฏิบัติตามกฎ ระเบียบ ข้อบังคับอย่างเคร่งครัด เพื่อจะได้ดำเนินการได้อย่างถูกต้อง รวดเร็ว โปร่งใส ตรวจสอบได้ และทันตามเวลาที่กำหนด



บันทึกข้อความ

ส่วนราชการ กลุ่มบริหารงานการเงินและสินทรัพย์ สพป.นค.1

ที่ วันที่ 25 เมษายน 2565

เรื่อง รายงานผลการใช้จ่ายเงินงบประมาณรายจ่ายประจำปีงบประมาณ พ.ศ. 2565

ณ สิ้นไตรมาสที่ 2

เรียน ผู้อำนวยการสำนักงานเขตพื้นที่การศึกษาประถมศึกษาหนองคาย เขต 1

ตามหนังสือ สพฐ. ที่ ศธ 04002/ว 1476 ลงวันที่ 19 เมษายน 2565 ได้ส่งสรุปผลการใช้จ่ายเงินงบประมาณรายจ่ายประจำปีงบประมาณ พ.ศ. 2565 ณ สิ้นไตรมาสที่ 2 ภายใต้มาตรการเร่งรัดการเบิกจ่ายงบประมาณและการใช้จ่ายภาครัฐ ประจำปีงบประมาณ พ.ศ. 2565 โดยใช้ข้อมูลจากระบบ GFMS ณ วันที่ 31 มีนาคม 2565 โดยเรียงลำดับร้อยละของผลเบิกจ่ายจากมากไปหาน้อย จากสำนักงานเขตพื้นที่การศึกษา จำนวน 183 แห่ง โดย สพป.นค.1 มีรายละเอียดผลการใช้จ่ายเงินงบประมาณรายจ่ายประจำปีงบประมาณ พ.ศ. 2565 ดังนี้

ลำดับ	ประเภท	งบ.ที่ได้รับ	ผูกพันสัญญา PO	%	ผลการเบิกจ่าย	%	คงเหลือ	%	ลำดับของ การเบิกจ่าย
1	บุคลากร	29,195,276.00	54,400.00	0.19	22,230,176.42	76.14	6,965,099.58	23.86	18
2	งบลงทุน	52,344,000.00	17,923,600.00	34.24	34,130,668.00	65.20	18,213,312.00	34.80	126
3	งบเงินอุดหนุน	66,223,376.00	-	0.00	66,221,876.00	100.00	1,500.00	0.00	21
4	งบรายจ่ายอื่น	1,953,165.00	31,060.00	4.15	1,636,545.00	83.78	316,920.00	16.22	50
รวม		149,716,117.00	18,059,060.00	12.06	124,219,265.42	82.97	25,496,831.58	17.03	

ในการนี้ สพฐ.ได้แจ้งมาตรการภาครัฐประจำปี พ.ศ. 2565 ให้ทุกหน่วยเบิกจ่าย ได้รับทราบและถือปฏิบัติ เพื่อให้ทุกหน่วยเบิกจ่ายได้เร่งรัดดำเนินการให้บรรลุเป้าหมายภายในระยะเวลาที่กำหนดและมติคณะรัฐมนตรี เมื่อวันที่ 21 ธันวาคม 2564 ซึ่งกำหนดเป้าหมายการเบิกจ่ายงบประมาณรายจ่ายประจำปี พ.ศ. 2565 ในไตรมาสที่ 2 ภาพรวมทุกงบรายจ่าย ร้อยละ 51 รายจ่ายประจำ ร้อยละ 57 รายจ่ายลงทุน ร้อยละ 29 รายละเอียดตามเอกสารที่แนบมาพร้อมนี้

ตรวจเสนอ

(นางสาววิลาวัลย์ ชำมะลี)

นักวิชาการเงินและบัญชีชำนาญการ

ผอ.โครงการ

(นายพิเชฐ งามชัด)

รอง ผอ.สพป.นค.๑

- ดเน

(นายมุติม มุตสุตร)

(นางสาวสังวาล ขาวเหนือ)

ผู้อำนวยการกลุ่มบริหารงานการเงินและสินทรัพย์ 26 เม.ย. 2565

26 เม.ย. 65

กลุ่มบริหารงานกลางและภูมิภาค	เลขที่ 502
วันที่ 20 เม.ย. 2555	
<input type="checkbox"/> 1. วิชา	<input checked="" type="checkbox"/> 2. วิชา
<input type="checkbox"/> 3. วิชา	<input type="checkbox"/> 4. วิชา
<input type="checkbox"/> 5. วิชา	<input type="checkbox"/> 6. วิชา
นาย.....	



ที่ ศธ ๐๔๐๐๒/ว ๑๔ ๗๖

สำนักงานคณะกรรมการการศึกษาขั้นพื้นฐาน
กระทรวงศึกษาธิการ กทม. ๑๐๓๐๐

๑๔ เมษายน ๒๕๖๕

เรื่อง ผลการใช้จ่ายเงินงบประมาณรายจ่ายประจำปีงบประมาณ พ.ศ. ๒๕๖๕ ณ สิ้นไตรมาสที่ ๒ ภายใต้
มาตรการเร่งรัดการเบิกจ่ายงบประมาณและการใช้จ่ายภาครัฐ ประจำปีงบประมาณ พ.ศ. ๒๕๖๕

เรียน ผู้อำนวยการสำนักงานเขตพื้นที่การศึกษาประถมศึกษา/มัธยมศึกษา/ศูนย์การศึกษาพิเศษ/
โรงเรียนที่เป็นหน่วยเบิกจ่ายทุกแห่ง

อ้างถึง หนังสือสำนักงานคณะกรรมการการศึกษาขั้นพื้นฐาน ที่ ศธ ๐๔๐๐๒/ว ๑๓๓ ลงวันที่ ๑๒ มกราคม ๒๕๖๕

ตามที่ คณะรัฐมนตรีได้มีมติเมื่อวันที่ ๒๑ ธันวาคม ๒๕๖๔ เห็นชอบให้ส่วนราชการถือปฏิบัติ
ตามมาตรการเร่งรัดการเบิกจ่ายงบประมาณและการใช้จ่ายภาครัฐ ประจำปีงบประมาณ พ.ศ. ๒๕๖๕
ซึ่งกำหนดเป้าหมายการเบิกจ่ายงบประมาณรายจ่ายประจำปี ๒๕๖๕ สิ้นไตรมาสที่ ๒ ภาพรวมทุกงบรายจ่าย
ร้อยละ ๕๑ รายจ่ายประจำ ร้อยละ ๕๗ รายจ่ายลงทุน ร้อยละ ๒๙ ตามหนังสือที่อ้างถึง ความแจ้งแล้วนั้น

สำนักงานคณะกรรมการการศึกษาขั้นพื้นฐาน จึงขอส่งสรุปผลการใช้จ่ายเงินงบประมาณ
รายจ่ายประจำปีงบประมาณ พ.ศ. ๒๕๖๕ ณ สิ้นไตรมาสที่ ๒ โดยสามารถดาวน์โหลดรายละเอียดทั้งหมดได้ที่
เว็บไซต์สำนักการคลังและสินทรัพย์ <https://www.finance-obec.net/home>

ดังนั้น สำนักงานคณะกรรมการการศึกษาขั้นพื้นฐาน ขอให้ผู้บริหารหน่วยงานได้ศึกษา
เปรียบเทียบผลการดำเนินงานและตระหนักถึงความสำคัญของการใช้จ่ายเงินงบประมาณให้เป็นไปตาม
มาตรการเร่งรัดการเบิกจ่ายงบประมาณและการใช้จ่ายภาครัฐ ประจำปีงบประมาณ พ.ศ. ๒๕๖๕ เพื่อให้
การใช้จ่ายงบประมาณรายจ่ายประจำปีงบประมาณ พ.ศ. ๒๕๖๕ เป็นไปอย่างมีประสิทธิภาพ และสามารถ
สนับสนุนการฟื้นตัวของเศรษฐกิจและสังคมภายหลังจากสถานการณ์การแพร่ระบาดของโรคติดเชื้อไวรัส
โคโรนา ๒๐๑๙ ได้ตามเป้าหมายที่กำหนดไว้

อนึ่ง รายการงบลงทุนที่ยังไม่มีการก่อหนี้ผูกพัน ขอให้หน่วยงานในสังกัดที่ได้รับการจัดสรร
งบประมาณไปแล้ว เร่งดำเนินการก่อหนี้โดยเร็ว เพื่อให้เบิกจ่ายได้ทันภายในปีงบประมาณ

จึงเรียนมาเพื่อทราบและดำเนินการโดยเคร่งครัดต่อไป

ขอแสดงความนับถือ

(นายอัมพร พินะสา)

เลขาธิการคณะกรรมการการศึกษาขั้นพื้นฐาน

สำนักการคลังและสินทรัพย์

โทร. ๐ ๒๒๘๘ ๕๖๒๘

โทรสาร ๐ ๒๖๒๘ ๕๑๑๓



สรุปผลการเบิกจ่ายงบประมาณ ปี พ.ศ. 2565
ข้อมูล ณ วันที่ 31 มีนาคม 2565 (ไตรมาสที่ 2)
สำนักงานคณะกรรมการการศึกษาขั้นพื้นฐาน

กลุ่มติดตามและเบิกจ่ายเงินงบประมาณ

สำนักการคลังและสินทรัพย์

โทร. 0 2288 5628

งบดำเนินงาน

สรุปผลการเบิกจ่ายงบประมาณ ปี 2565

งบดำเนินงาน

ข้อมูล ณ วันที่ 31 มีนาคม 2565 (ไตรมาสที่ 2)

เรียงลำดับร้อยละของผลเบิกจ่ายจากมากไปหาน้อย

สำนักงานคณะกรรมการการศึกษาขั้นพื้นฐาน

งบดำเนินงาน

ข้อมูล ณ วันที่ 31 มีนาคม 2565

เรียงลำดับร้อยละของผลเบิกจ่ายจากมากไปหาน้อย

สำนักงานคณะกรรมการการศึกษาระดับพื้นฐาน

หน่วย : บาท

ลำดับ	หน่วยงาน	งบม.ที่ได้รับ (A)	ผูกพันสัญญา (P-O) (B)	%	ผลการเบิกจ่าย (C)	%	ผลการใช้จ่าย (B)+(C)	%	คงเหลือ (A)-(B)-(C)	%
สำนักงานเขตพื้นที่การศึกษาระดับประถมศึกษา										
1	สพป. นราธิวาส เขต 3 (นราธิวาส)	51,419,678.00	-	-	41,565,343.63	80.84	41,565,343.63	80.84	9,854,334.37	19.16
2	สพป. นราธิวาส เขต 2 (นราธิวาส)	64,892,956.00	-	-	52,281,240.70	80.57	52,281,240.70	80.57	12,611,715.30	19.43
3	สพป. ปัตตานี เขต 3 (ปัตตานี)	41,362,846.00	-	-	33,212,046.38	80.26	33,212,046.38	80.26	8,170,799.62	19.74
4	สพป. นครสวรรค์ เขต 3 (นครสวรรค์)	36,506,214.00	-	-	28,898,977.99	79.16	28,898,977.99	79.16	7,607,236.01	20.84
5	สพป. มหาสารคาม เขต 2 (มหาสารคาม)	45,178,012.00	-	-	35,290,682.51	78.11	35,290,682.51	78.11	9,887,329.49	21.89
6	สพป. บุรีรัมย์ เขต 2 (บุรีรัมย์)	44,175,428.00	-	-	34,414,204.89	77.90	34,414,204.89	77.90	9,761,223.11	22.10
7	สพป. ปัตตานี เขต 2 (ปัตตานี)	60,729,922.00	-	-	47,244,967.13	77.80	47,244,967.13	77.80	13,484,954.87	22.20
8	สพป. บึงกาฬ เขต 1 (บึงกาฬ)	37,613,804.00	99,048.00	0.26	29,257,112.17	77.78	29,356,160.17	78.05	8,257,643.83	21.95
9	สพป. กาทลิ่งเขต 3 (กาฬลิ่ง)	35,802,900.00	-	-	27,837,023.92	77.75	27,837,023.92	77.75	7,965,876.08	22.25
10	สพป. สุคนทาร เขต 1 (สุคนทาร)	43,027,778.00	-	-	33,438,366.94	77.71	33,438,366.94	77.71	9,589,411.06	22.29
11	สพป. มหาสารคาม เขต 3 (มหาสารคาม)	30,649,866.00	25,970.00	0.08	23,652,042.38	77.17	23,678,012.38	77.25	6,971,853.62	22.75
12	สพป. อุบลราชธานี เขต 3 (อุบลราชธานี)	39,874,728.00	-	-	30,710,693.29	77.02	30,710,693.29	77.02	9,164,034.71	22.98
13	สพป. บุรีรัมย์ เขต 1 (บุรีรัมย์)	36,202,030.00	-	-	27,899,987.02	76.90	27,899,987.02	76.90	8,302,042.98	23.10
14	สพป. สยามภูมิ เขต 3 (สยามภูมิ)	36,983,868.00	76,780.00	0.21	27,930,348.08	76.77	28,007,128.08	76.98	8,376,739.92	23.02
15	สพป. สุพรรณบุรี เขต 2 (สุพรรณบุรี)	22,757,496.00	-	-	17,424,600.23	76.57	17,424,600.23	76.57	5,332,895.77	23.43
16	สพป. สุพรรณบุรี เขต 3 (สุพรรณบุรี)	23,911,986.00	-	-	18,280,953.73	76.45	18,280,953.73	76.45	5,631,032.27	23.55
17	สพป. อุตรดิตถ์ เขต 3 (อุตรดิตถ์)	39,378,018.00	-	-	30,077,184.77	76.38	30,077,184.77	76.38	9,300,833.23	23.62
18	สพป. นครนายก เขต 1 (นครนายก)	29,195,276.00	54,400.00	0.19	22,175,776.42	75.96	22,230,176.42	76.14	6,965,099.58	23.86
19	สพป. ตรัง เขต 1 (ตรัง)	28,632,294.00	19,260.00	0.07	21,728,854.14	75.89	21,748,114.14	75.96	6,884,179.86	24.04
20	สพป. เพชรบุรี เขต 2 (เพชรบุรี)	20,837,980.00	56,157.00	0.27	15,812,634.60	75.88	15,868,791.60	76.15	4,969,188.40	23.85
21	สพป. ร้อยเอ็ด เขต 2 (ร้อยเอ็ด)	55,886,664.00	-	-	42,200,466.53	75.78	42,200,466.53	75.78	13,486,197.47	24.22

งบลงทุน

สรุปผลการเบิกจ่ายงบประมาณ ปี 2565

งบลงทุน

ข้อมูล ณ วันที่ 31 มีนาคม 2565 (ไตรมาสที่ 2)

เรียงลำดับร้อยละของผลเบิกจ่ายจากมากไปหาน้อย

สำนักงานคณะกรรมการการศึกษาขั้นพื้นฐาน

สรุปผลการเบิกจ่ายงบประมาณปี 2565

งบลงทุน

ข้อมูล ณ วันที่ 31 มีนาคม 2565

เรียงลำดับร้อยละของผลเบิกจ่ายจากมากไปหาน้อย

สำนักงาณคณะกรรมการการศึกษาขั้นพื้นฐาน

หน่วย : บาท

ลำดับ	หน่วยงาน	งปม.ที่ได้รับ (A)	ผูกพันสัญญา (PO) (B)	%	ผลการเบิกจ่าย (C)	%	ผลการใช้จ่าย (B)+(C)	%	คงเหลือ (A)-(B)-(C)	%	
สำนักงาณเขตพื้นที่การศึกษาระดับศึกษา											
1	สพป. ชัยนาท เขต 1 (ชัยนาท)	29,482,400.00	329,000.00	1.12	29,111,340.00	98.74	29,440,340.00	99.86	42,060.00	0.14	
2	สพป. พะเยา เขต 2 (พะเยา)	21,688,900.00	500,000.00	2.31	19,840,820.00	91.49	20,340,820.00	93.79	1,346,080.00	6.21	
3	สพป. พะเยา เขต 1 (พะเยา)	17,509,500.00	3,254,797.00	18.59	14,103,100.00	80.55	17,357,897.00	99.13	151,603.00	0.87	
4	สพป. แม่ฮ่องสอน เขต 1 (แม่ฮ่องสอน)	27,960,800.00	3,632,999.00	12.99	22,216,700.00	79.46	25,849,699.00	92.45	2,111,101.00	7.55	
5	สพป. อุบลราชธานี เขต 1 (อุบลราชธานี)	49,583,300.00	7,090,963.00	14.30	39,246,140.00	79.15	46,337,103.00	93.45	3,246,197.00	6.55	
6	สพป. เชียงใหม่ เขต 6 (เชียงใหม่)	11,709,700.00	2,293,250.00	19.58	9,185,250.00	78.44	11,478,500.00	98.03	231,200.00	1.97	
7	สพป. ลำปาง เขต 2 (ลำปาง)	16,630,400.00	499,500.00	3.00	12,591,100.00	75.71	13,090,600.00	78.71	3,539,800.00	21.29	
8	สพป. สุพรรณบุรี เขต 2 (สุพรรณบุรี)	21,959,200.00	4,511,515.00	20.54	15,802,981.00	71.97	20,314,496.00	92.51	1,644,704.00	7.49	
9	สพป. แม่ฮ่องสอน เขต 2 (แม่ฮ่องสอน)	32,603,900.00	5,998,250.00	18.40	23,315,050.00	71.51	29,313,300.00	89.91	3,290,600.00	10.09	
10	สพป. สุพรรณบุรี เขต 3 (สุพรรณบุรี)	28,151,500.00	3,568,149.84	12.67	19,961,675.00	70.91	23,529,824.84	83.58	4,621,675.16	16.42	
11	สพป. ราชบุรี เขต 1 (ราชบุรี)	38,284,900.00	6,555,900.00	17.12	27,032,950.00	70.61	33,588,850.00	87.73	4,696,050.00	12.27	
12	สพป. อุบลราชธานี เขต 5 (อุบลราชธานี)	54,171,600.00	6,753,880.00	12.47	38,059,132.66	70.26	44,813,012.66	82.72	9,358,587.34	17.28	
13	สพป. นครปฐม เขต 1 (นครปฐม)	24,820,300.00	2,094,600.00	8.44	16,948,000.00	68.28	19,042,600.00	76.72	5,777,700.00	23.28	
14	สพป. พิษณุโลก เขต 3 (พิษณุโลก)	30,880,700.00	5,683,000.00	18.40	20,932,813.60	67.79	26,615,813.60	86.19	4,264,886.40	13.81	
15	สพป. อุตรดิตถ์ เขต 1 (อุตรดิตถ์)	26,059,200.00	5,106,670.00	19.60	17,576,849.00	67.45	22,683,519.00	87.05	3,375,681.00	12.95	
16	สพป. เพชร เขต 2 (เพชร)	13,127,600.00	909,000.00	6.92	8,714,900.00	66.39	9,623,900.00	73.31	3,503,700.00	26.69	
17	สพป. นครราชสีมา เขต 7 (นครราชสีมา)	44,951,600.00	1,512,400.00	3.36	29,524,500.00	65.68	31,036,900.00	69.05	13,914,700.00	30.95	
18	สพป. พิษณุโลก เขต 2 (พิษณุโลก)	20,649,100.00	2,887,102.00	13.98	13,453,800.00	65.15	16,340,902.00	79.14	4,308,198.00	20.86	
19	สพป. มุกดาหาร เขต 1 (มุกดาหาร)	33,531,900.00	3,945,660.00	11.77	21,773,620.00	64.93	25,719,380.00	76.70	7,812,520.00	23.30	
20	สพป. สมุทรสงคราม เขต 1 (สมุทรสงคราม)	16,825,600.00	2,802,800.00	16.66	10,865,295.00	64.58	13,668,095.00	81.23	3,157,505.00	18.77	
21	สพป. เพชรบูรณ์ เขต 3 (เพชรบูรณ์)	28,311,000.00	2,404,560.00	8.49	17,955,700.00	63.42	20,360,260.00	71.92	7,950,740.00	28.08	

สำนักงานคณะกรรมการการศึกษาขั้นพื้นฐาน

หน่วย : บาท

ลำดับ	หน่วยงาน	งบม.ที่ได้รับ (A)	ผูกพันสัญญา (PO) (B)	%	ผลการเบิกจ่าย (C)	%	ผลการใช้จ่าย (B)+(C)	%	คงเหลือ (A)-(B)-(C)	%
103	สพป. ระยอง เขต 2 (ระยอง)	52,904,900.00	20,805,465.00	39.33	19,447,343.58	36.76	40,252,808.58	76.09	12,652,091.42	23.91
104	สพป. มหาสารคาม เขต 1 (มหาสารคาม)	37,963,600.00	3,657,000.00	9.63	13,791,946.48	36.33	17,448,946.48	45.96	20,514,653.52	54.04
105	สพป. อ่างทอง เขต 1 (อ่างทอง)	51,866,100.00	16,231,000.00	31.29	18,625,500.00	35.91	34,856,500.00	67.20	17,009,600.00	32.80
106	สพป. สตลนคร เขต 2 (สตลนคร)	56,647,600.00	30,223,981.00	53.35	19,995,300.00	35.30	50,219,281.00	88.65	6,428,319.00	11.35
107	สพป. ฉะเชิงเทรา เขต 2 (ฉะเชิงเทรา)	33,123,100.00	4,553,900.00	13.75	11,688,200.00	35.29	16,242,100.00	49.04	16,881,000.00	50.96
108	สพป. สงขลา เขต 1 (สงขลา)	21,277,900.00	6,217,709.73	29.22	7,465,952.00	35.09	13,683,661.73	64.31	7,594,238.27	35.69
109	สพป. ปราชินบุรี เขต 1 (ปราชินบุรี)	84,204,800.00	40,198,256.40	47.74	29,337,958.14	34.84	69,536,214.54	82.58	14,668,585.46	17.42
110	สพป. อุบลราชธานี เขต 3 (อุบลราชธานี)	69,762,000.00	37,555,600.00	53.83	23,602,600.00	33.83	61,158,200.00	87.67	8,603,800.00	12.33
111	สพป. นครราชสีมา เขต 5 (นครราชสีมา)	49,564,700.00	19,089,800.00	38.51	16,605,700.00	33.50	35,695,500.00	72.02	13,869,200.00	27.98
112	สพป. อุตรดิตถ์ เขต 4 (อุตรดิตถ์)	37,867,800.00	11,667,100.00	30.81	12,679,700.00	33.48	24,346,800.00	64.29	13,521,000.00	35.71
113	สพป. ตาก เขต 1 (ตาก)	31,987,300.00	1,314,820.00	4.11	10,578,500.00	33.07	11,893,320.00	37.18	20,093,980.00	62.82
114	สพป. ระนอง เขต 1 (ระนอง)	18,926,000.00	10,623,600.00	56.13	6,252,150.00	33.03	16,875,750.00	89.17	2,050,250.00	10.83
115	สพป. ชุมพร เขต 1 (ชุมพร)	71,748,700.00	41,917,174.51	58.42	23,519,050.70	32.78	65,436,225.21	91.20	6,312,474.79	8.80
116	สพป. นครราชสีมา เขต 4 (นครราชสีมา)	67,468,200.00	31,871,270.00	47.24	21,980,573.00	32.58	53,851,843.00	79.82	13,616,357.00	20.18
117	สพป. สุโขทัย เขต 1 (สุโขทัย)	32,112,100.00	13,266,200.00	41.31	10,416,100.00	32.44	23,682,300.00	73.75	8,429,800.00	26.25
118	สพป. กูเก็ด เขต 1 (กูเก็ด)	28,515,200.00	3,933,534.00	13.79	9,225,980.00	32.35	13,159,514.00	46.15	15,355,686.00	53.85
119	สพป. เชียงราย เขต 4 (เชียงราย)	42,564,300.00	20,669,298.00	48.56	13,660,700.00	32.09	34,329,998.00	80.65	8,234,302.00	19.35
120	สพป. น่าน เขต 1 (น่าน)	33,674,000.00	18,313,206.60	54.38	10,718,271.41	31.83	29,031,478.01	86.21	4,642,521.99	13.79
121	สพป. นครนายก เขต 1 (นครนายก)	49,573,700.00	29,341,090.00	59.19	15,753,500.00	31.78	45,094,590.00	90.96	4,479,110.00	9.04
122	สพป. อ่างทอง เขต 1 (อ่างทอง)	50,224,100.00	25,912,723.30	51.59	15,759,800.00	31.38	41,672,523.30	82.97	8,551,576.70	17.03
123	สพป. เลย เขต 1 (เลย)	35,375,500.00	22,415,400.00	63.36	11,064,800.00	31.28	33,480,200.00	94.64	1,895,300.00	5.36
124	สพป. เลย เขต 3 (เลย)	36,755,900.00	17,263,000.00	46.97	11,476,900.00	31.22	28,739,900.00	78.19	8,016,000.00	21.81
125	สพป. ตรัง เขต 2 (ตรัง)	54,996,300.00	14,333,790.00	26.06	17,076,510.00	31.05	31,410,300.00	57.11	23,586,000.00	42.89
126	สพป.หนองคายเขต 1 (หนองคาย)	52,344,000.00	17,923,600.00	34.24	16,207,088.00	30.96	34,130,688.00	65.20	18,213,312.00	34.80
127	สพป. ชัยภูมิ เขต 2 (ชัยภูมิ)	47,240,700.00	23,995,300.00	50.79	14,564,900.00	30.83	38,560,200.00	81.62	8,680,500.00	18.38
128	สพป. พระนครศรีอยุธยา เขต 1 (พระนครศรีอยุธยา)	39,196,200.00	5,853,838.74	14.93	12,033,455.65	30.70	17,887,294.39	45.63	21,310,905.61	54.37
129	สพป. นครศรีธรรมราช เขต 4 (นครศรีธรรมราช)	26,146,800.00	11,595,475.00	44.35	7,868,150.00	30.09	19,463,625.00	74.44	6,683,175.00	25.56

สำนักงานคณะกรรมการการศึกษาขั้นพื้นฐาน

หน่วย : บาท

ลำดับ	หน่วยงาน	งปม.ที่ได้รับ (A)	ผูกพันสัญญา (PO) (B)	%	ผลการเบิกจ่าย (C)	%	ผลการใช้จ่าย (B)+(C)	%	คงเหลือ (A)-(B)-(C)	%
86	ร.ร. ภัคยานีศิริธรรมราช (นครศรีธรรมราช)	1,158,000.00	-	-	-	-	-	-	1,158,000.00	100.00
87	ร.ร. ปากพ่อง (นครศรีธรรมราช)	1,334,500.00	-	-	-	-	-	-	1,334,500.00	100.00
88	ร.ร. ศึกษาวิถี (กรุงเทพมหานคร)	2,013,400.00	-	-	-	-	-	-	2,013,400.00	100.00
89	ร.ร. กาญจนภิเษกวิทยาลัยสุราษฎร์ธานี (สุราษฎร์ธานี)	2,512,800.00	-	-	-	-	-	-	2,512,800.00	100.00
90	ร.ร. จุฬารัตนมหาวิทยาลัย มุกดาหาร (มุกดาหาร)	3,400,000.00	-	-	-	-	-	-	3,400,000.00	100.00
91	ร.ร. สิริจันทร์วิทยาลัย (นครปฐม)	5,816,700.00	-	-	-	-	-	-	5,816,700.00	100.00
92	ร.ร. จุฬารัตนวิทยาลัย ลพบุรี (ลพบุรี)	5,932,000.00	-	-	-	-	-	-	5,932,000.00	100.00
93	ร.ร. จุฬารัตนวิทยาลัย เชียงราย (เชียงใหม่)	8,500,000.00	-	-	-	-	-	-	8,500,000.00	100.00
94	ร.ร. จุฬารัตนวิทยาลัย เพชรบุรี (เพชรบุรี)	9,182,700.00	-	-	-	-	-	-	9,182,700.00	100.00
	รวมทั้งสิ้น	11,213,812,152.90	4,763,341,535.59	42.48	3,655,692,081.46	32.60	8,419,033,617.05	75.08	2,794,778,535.85	24.92

หมายเหตุ :

สพป. หมายถึง สำนักงานเขตพื้นที่การศึกษาประถมศึกษา จำนวน 183 แห่ง

สพม. หมายถึง สำนักงานเขตพื้นที่การศึกษามัธยมศึกษา จำนวน 42 แห่ง

ศส. หมายถึง ศูนย์การศึกษาพิเศษจำนวน 76 แห่ง ที่เป็นหน่วยเบิกจ่าย

ร.ร. หมายถึง โรงเรียนการศึกษาพิเศษเฉพาะที่จำนวน 49 แห่ง ที่เป็นหน่วยเบิกจ่าย

ร.ร. หมายถึง โรงเรียนการศึกษาปกติ จำนวน 133 แห่ง ที่เป็นหน่วยเบิกจ่าย

ในพื้นที่แสดงข้อมูลเฉพาะหน่วยเบิกจ่ายที่ได้รับจัดสรรเงินงบประมาณ

ที่มา : รายงานจากระบบ BW-GFMIS

วันที่รายงานในระบบ : 31.03.2022

กลุ่มติดตามและเบิกจ่ายงบประมาณ

สำนักงานคลังและสินทรัพย์

งบเงินอุดหนุน

สรุปผลการเบิกจ่ายงบประมาณ ปี 2565

งบเงินอุดหนุน

ข้อมูล ณ วันที่ 31 มีนาคม 2565 (ไตรมาสที่ 2)

เรียงลำดับร้อยละของผลเบิกจ่ายจากมากไปหาน้อย

สำนักงานคณะกรรมการการศึกษาขั้นพื้นฐาน

สรุปผลการเบิกจ่ายงบประมาณ ปี 2565

งบเงินอุดหนุน

ข้อมูล ณ วันที่ 31 มีนาคม 2565

เรียงลำดับร้อยละของผลเบิกจ่ายจากมากไปหาน้อย

สำนักงานคณะกรรมการการศึกษาขั้นพื้นฐาน

หน่วย : บาท

ลำดับ	หน่วยงาน	งบที่ได้รับ (A)	ผูกพันสัญญา (PO) (B)	%	ผลการเบิกจ่าย (C)	%	ผลการใช้จ่าย (B)+(C)	%	คงเหลือ (A)-(B)-(C)	%
สำนักงานเขตพื้นที่การศึกษาระดับศึกษา										
1	สพป. ราชบุรี เขต 1 (ราชบุรี)	101,985,960.00	-	-	101,985,960.00	100.00	101,985,960.00	100.00	-	-
2	สพป. นครปฐม เขต 1 (นครปฐม)	87,080,837.00	-	-	87,080,837.00	100.00	87,080,837.00	100.00	-	-
3	สพป. มหาสารคาม เขต 2 (มหาสารคาม)	80,424,500.00	-	-	80,424,500.00	100.00	80,424,500.00	100.00	-	-
4	สพป. ยะลา เขต 1 (ยะลา)	78,927,503.00	-	-	78,927,503.00	100.00	78,927,503.00	100.00	-	-
5	สพป. มหาสารคาม เขต 1 (มหาสารคาม)	73,436,017.00	-	-	73,436,017.00	100.00	73,436,017.00	100.00	-	-
6	สพป. บัณฑิตย์ เขต 2 (บัณฑิตย์)	65,189,059.00	-	-	65,189,059.00	100.00	65,189,059.00	100.00	-	-
7	สพป. สุพรรณบุรี เขต 2 (สุพรรณบุรี)	64,238,800.00	-	-	64,238,800.00	100.00	64,238,800.00	100.00	-	-
8	สพป. ขอนแก่น เขต 3 (ขอนแก่น)	57,631,410.00	-	-	57,631,410.00	100.00	57,631,410.00	100.00	-	-
9	สพป. ยะลา เขต 2 (ยะลา)	47,534,586.00	-	-	47,534,586.00	100.00	47,534,586.00	100.00	-	-
10	สพป. สมุทรสงคราม เขต 1 (สมุทรสงคราม)	28,813,233.00	-	-	28,813,233.00	100.00	28,813,233.00	100.00	-	-
11	สพป. ศรีสะเกษ เขต 2 (ศรีสะเกษ)	71,073,213.00	-	-	71,072,713.00	100.00	71,072,713.00	100.00	500.00	-
12	สพป. ชัยนาท เขต 1 (ชัยนาท)	64,628,389.00	-	-	64,628,889.00	100.00	64,628,889.00	100.00	500.00	-
13	สพป. บัณฑิตย์ เขต 3 (บัณฑิตย์)	39,670,749.00	-	-	39,670,249.00	100.00	39,670,249.00	100.00	500.00	-
14	สพป. ชลบุรี เขต 2 (ชลบุรี)	75,119,926.00	-	-	75,118,926.00	100.00	75,118,926.00	100.00	1,000.00	-
15	สพป. นราธิวาส เขต 3 (นราธิวาส)	63,834,234.00	-	-	63,833,234.00	100.00	63,833,234.00	100.00	1,000.00	-
16	สพป. นครราชสีมา เขต 6 (นครราชสีมา)	61,593,419.00	-	-	61,592,419.00	100.00	61,592,419.00	100.00	1,000.00	-
17	สพป. อุบลราชธานี เขต 4 (อุบลราชธานี)	58,615,997.00	-	-	58,614,997.00	100.00	58,614,997.00	100.00	1,000.00	-
18	สพป. ยะลา เขต 3 (ยะลา)	25,416,122.00	-	-	25,415,122.00	100.00	25,415,122.00	100.00	1,000.00	-
19	สพป. บึงกาฬ เขต 1 (บึงกาฬ)	120,302,399.00	-	-	120,300,899.00	100.00	120,300,899.00	100.00	1,500.00	-
20	สพป. ฉะเชิงเทรา เขต 2 (ฉะเชิงเทรา)	85,833,800.00	-	-	85,832,300.00	100.00	85,832,300.00	100.00	1,500.00	-
21	สพป. หนองคาย เขต 1 (หนองคาย)	66,223,376.00	-	-	66,221,876.00	100.00	66,221,876.00	100.00	1,500.00	-

สำนักงานคณะกรรมการการศึกษาระดับมัธยมศึกษาตอนต้น

หน่วย : บาท

ลำดับ	หน่วยงาน	งบป.ที่ได้รับ (A)	ผูกพันสัญญา (PO) (B)	%	ผลการเบิกจ่าย (C)	%	ผลการใช้จ่าย (B)+(C)	%	คงเหลือ (A)-(B)-(C)	%
121	ร.ร.อนุบาลอุดรธานี (อุดรธานี)	8,947,166.00	-	-	4,597,305.00	51.38	4,597,305.00	51.38	4,349,861.00	48.62
122	ร.ร.อนุบาลเพชรบูรณ์ (เพชรบูรณ์)	6,007,819.00	-	-	3,057,395.00	50.89	3,057,395.00	50.89	2,950,424.00	49.11
123	ร.ร.หนองบัวพิทยาคาร (หนองบัวลำภู)	17,494,477.00	18,000.00	0.10	8,238,895.19	47.09	8,238,895.19	47.20	9,237,581.81	52.80
124	ร.ร.เตรียมอุดมศึกษาภาคตะวันออกเฉียงเหนือ (สกลนคร)	11,507,079.00	-	-	4,744,686.23	41.23	4,744,686.23	41.23	6,762,392.77	58.77
125	ร.ร.ภ.ภ.ราชวิทยาลัย (นครปฐม)	4,128,135.00	-	-	1,528,705.00	37.03	1,528,705.00	37.03	2,599,430.00	62.97
126	ร.ร.ร้อยเอ็ดวิทยาลัย (ร้อยเอ็ด)	16,106,016.00	-	-	5,906,980.00	36.68	5,906,980.00	36.68	10,199,036.00	63.32
127	ร.ร.ภาพสิริวิทยาสรรพ์ (กาฬสินธุ์)	17,423,231.00	-	-	6,312,560.00	36.23	6,312,560.00	36.23	11,110,671.00	63.77
128	ร.ร.สีกาวิทยา (นครราชสีมา)	4,720,202.00	-	-	1,643,396.80	34.82	1,643,396.80	34.82	3,076,805.20	65.18
129	ร.ร.อำนาจเจริญ (อำนาจเจริญ)	16,890,341.00	12,800.00	0.08	5,729,096.58	33.92	5,741,896.58	34.00	11,148,444.42	66.00
130	ร.ร.อุบล (สุพรรณบุรี)	13,908,085.00	-	-	2,896,959.78	20.83	2,896,959.78	20.83	11,011,125.22	79.17
131	ร.ร.เฉลิมขวัญสตรี (พิษณุโลก)	14,794,495.00	-	-	3,006,864.86	20.32	3,006,864.86	20.32	11,787,630.14	79.68
132	ร.ร.สิงห์บุรี (สิงห์บุรี)	13,408,660.00	-	-	2,582,433.84	19.26	2,582,433.84	19.26	10,826,226.16	80.74
133	ร.ร.สามัคคีรัตนโกสินทร์ (สุพรรณบุรี)	9,861,688.00	-	-	1,609,540.88	16.32	1,609,540.88	16.32	8,252,147.12	83.68
	รวมทั้งสิ้น	26,365,729,052.00	1,733,502.10	0.01	21,558,865,065.56	81.77	21,560,598,567.66	81.78	4,805,130,484.34	18.22

หมายเหตุ :

สพป. หมายถึง สำนักงานเขตพื้นที่การศึกษาประถมศึกษาประถมศึกษา จำนวน 183 แห่ง
 สพม. หมายถึง สำนักงานเขตพื้นที่การศึกษามัธยมศึกษา จำนวน 42 แห่ง
 ศศ. หมายถึง ศูนย์การศึกษาพิเศษจำนวน 76 แห่ง ที่เป็นหน่วยเบิกจ่าย
 ร.ร. หมายถึง โรงเรียนการศึกษาพิเศษ จำนวน 41 แห่ง, โรงเรียนศึกษาสงเคราะห์ จำนวน 49 แห่ง ที่เป็นหน่วยเบิกจ่าย
 ร.ร. หมายถึง โรงเรียนการศึกษาปกติ จำนวน 133 แห่ง ที่เป็นหน่วยเบิกจ่าย
 ในที่นี้แสดงข้อมูลเฉพาะหน่วยเบิกจ่ายที่ได้รับจัดสรรเงินงบประมาณ

ที่มา : รายงานจากระบบ BW-GFMIS
 วันที่รายงานในระบบ : 31.03.2022
 กลุ่มติดตามและเบิกจ่ายงบประมาณ
 สำนักการคลังและสินทรัพย์

งบรายจ่ายอื่น

สรุปผลการเบิกจ่ายงบประมาณ ปี 2565

งบรายจ่ายอื่น

ข้อมูล ณ วันที่ 31 มีนาคม 2565 (ไตรมาสที่ 2)

เรียงลำดับร้อยละของผลเบิกจ่ายจากมากไปหาน้อย

สำนักงานคณะกรรมการการศึกษาขั้นพื้นฐาน

งบรายจ่ายอื่น

ข้อมูล ณ วันที่ 31 มีนาคม 2565

เรียงลำดับร้อยละของผลเบิกจ่ายจากมากไปหาน้อย

สำนักงานคณะกรรมการการศึกษาขั้นพื้นฐาน

หน่วย : บาท

ลำดับ	หน่วยงาน	งบป.ที่ได้รับ (A)	ผูกพันสัญญา (PO) (B)	%	ผลการเบิกจ่าย (C)	%	ผลการใช้จ่าย (B)+(C)	%	คงเหลือ (A)-(B)-(C)	%
สำนักงานเขตพื้นที่การศึกษาระดับการศึกษา										
1	สพป. ปัตตานี เขต 3 (ปัตตานี)	1,028,250.00	-	-	956,683.35	93.04	956,683.35	93.04	71,566.65	6.96
2	สพป. สกลนคร เขต 2 (สกลนคร)	2,178,525.00	-	-	1,976,025.00	90.70	1,976,025.00	90.70	202,500.00	9.30
3	สพป. น่าน เขต 1 (น่าน)	2,400,829.00	-	-	2,171,498.00	90.46	2,171,498.00	90.46	229,131.00	9.54
4	สพป. เชียงราย เขต 4 (เชียงราย)	1,790,640.00	-	-	1,618,693.33	90.40	1,618,693.33	90.40	171,946.67	9.60
5	สพป. หนองบัวลำภู เขต 1 (หนองบัวลำภู)	1,877,755.00	-	-	1,695,163.34	90.28	1,695,163.34	90.28	182,591.66	9.72
6	สพป. สุพรรณบุรี เขต 2 (สุพรรณบุรี)	668,090.00	-	-	603,074.00	90.27	603,074.00	90.27	65,016.00	9.73
7	สพป. เชียงใหม่ เขต 6 (เชียงใหม่)	1,428,500.00	-	-	1,274,300.00	89.21	1,274,300.00	89.21	154,200.00	10.79
8	สพป. นนทบุรี เขต 2 (นนทบุรี)	506,820.00	-	-	447,780.00	88.35	447,780.00	88.35	59,040.00	11.65
9	สพป. แม่ฮ่องสอน เขต 2 (แม่ฮ่องสอน)	2,474,735.00	-	-	2,161,473.55	87.34	2,161,473.55	87.34	313,261.45	12.66
10	สพป. ปัตตานี เขต 1 (ปัตตานี)	840,740.00	-	-	732,900.00	87.17	732,900.00	87.17	107,840.00	12.83
11	สพป. เชียงราย เขต 2 (เชียงราย)	2,427,240.00	-	-	2,114,015.00	87.10	2,114,015.00	87.10	313,225.00	12.90
12	สพป. สุโขทัย เขต 1 (สุโขทัย)	1,540,950.00	-	-	1,336,080.00	86.70	1,336,080.00	86.70	204,870.00	13.30
13	สพป. สุโขทัย เขต 2 (สุโขทัย)	1,781,425.00	-	-	1,543,110.44	86.62	1,543,110.44	86.62	238,314.56	13.38
14	สพป. น่าน เขต 2 (น่าน)	2,300,075.00	-	-	1,990,918.00	86.56	1,990,918.00	86.56	309,157.00	13.44
15	สพป. อุตรดิตถ์ เขต 2 (อุตรดิตถ์)	1,994,935.00	-	-	1,718,346.80	86.14	1,718,346.80	86.14	276,588.20	13.86
16	สพป. ลำปาง เขต 2 (ลำปาง)	2,142,810.00	-	-	1,832,236.67	85.51	1,832,236.67	85.51	310,573.33	14.49
17	สพป. พะเยา เขต 2 (พะเยา)	2,023,115.00	-	-	1,713,988.33	84.72	1,713,988.33	84.72	309,126.67	15.28
18	สพป. ปัตตานี เขต 2 (ปัตตานี)	875,390.00	-	-	740,403.30	84.58	740,403.30	84.58	134,986.70	15.42
19	สพป. ระยอง เขต 2 (ระยอง)	565,180.00	-	-	474,856.00	84.02	474,856.00	84.02	90,324.00	15.98
20	สพป. Mukdahan เขต 1 (มุกดาหาร)	2,611,900.00	-	-	2,190,095.00	83.85	2,190,095.00	83.85	421,805.00	16.15
21	สพป. พะเยา เขต 1 (พะเยา)	1,907,610.00	-	-	1,597,045.06	83.72	1,597,045.06	83.72	310,564.94	16.28

ลำดับ	หน่วยงาน	งบม.ที่ได้รับ (A)	ผูกพันสัญญา (PO) (B)	%	ผลการเบิกจ่าย (C)	%	ผลการใช้จ่าย (B)+(C)	%	คงเหลือ (A)-(B)-(C)	%
49	สพป. ยะลา เขต 3 (ยะลา)	687,030.00	8,400.00	1.22	548,090.33	79.78	556,490.33	81.00	130,539.67	19.00
50	สพป. พะเยา เขต 1 (หนองคาย)	1,953,465.00	81,060.00	4.15	1,555,485.00	79.63	1,636,545.00	83.78	316,920.00	16.22
51	สพป. เชียงใหม่ เขต 4 (เชียงใหม่)	1,092,180.00	27,000.00	2.47	867,810.51	79.46	894,810.51	81.93	197,369.49	18.07
52	สพป. ลำปาง เขต 3 (ลำปาง)	1,887,060.00	-	-	1,498,986.00	79.43	1,498,986.00	79.43	388,074.00	20.57
53	สพป. เชียงใหม่ เขต 5 (เชียงใหม่)	1,403,230.00	-	-	1,112,930.00	79.31	1,112,930.00	79.31	290,300.00	20.69
54	สพป. ตาก เขต 1 (ตาก)	1,235,950.00	-	-	973,077.95	78.73	973,077.95	78.73	262,872.05	21.27
55	สพป. นครพนม เขต 1 (นครพนม)	2,336,330.00	-	-	1,839,069.32	78.72	1,839,069.32	78.72	497,260.68	21.28
56	สพป. เชียงราย เขต 3 (เชียงราย)	1,845,665.00	-	-	1,439,612.89	78.00	1,439,612.89	78.00	406,052.11	22.00
57	สพป. สุราษฎร์ธานี เขต 3 (สุราษฎร์ธานี)	756,680.00	-	-	585,994.47	77.44	585,994.47	77.44	170,685.53	22.56
58	สพป. อุบลราชธานี เขต 1 (อุบลราชธานี)	1,292,120.00	-	-	999,366.00	77.34	999,366.00	77.34	292,754.00	22.66
59	สพป. เพชร เขต 1 (เพชร)	1,882,145.00	-	-	1,450,165.00	77.05	1,450,165.00	77.05	431,980.00	22.95
60	สพป. ลำพูน เขต 1 (ลำพูน)	1,628,110.00	-	-	1,248,990.65	76.71	1,248,990.65	76.71	379,119.35	23.29
61	สพป. ยะลา เขต 1 (ยะลา)	764,800.00	-	-	578,280.32	75.61	578,280.32	75.61	186,519.68	24.39
62	สพป. กรุงเทพมหานคร เขต 1 (กรุงเทพมหานคร)	932,340.00	-	-	701,575.00	75.25	701,575.00	75.25	230,765.00	24.75
63	สพป. ยะลา เขต 2 (ยะลา)	694,240.00	-	-	520,600.00	74.99	520,600.00	74.99	173,640.00	25.01
64	สพป. กาลสินธุ์ เขต 2 (กาลสินธุ์)	2,108,125.00	-	-	1,580,933.00	74.99	1,580,933.00	74.99	527,192.00	25.01
65	สพป. นครศรีธรรมราช เขต 1 (นครศรีธรรมราช)	799,360.00	-	-	599,069.42	74.94	599,069.42	74.94	200,290.58	25.06
66	สพป. สระบุรี เขต 2 (สระบุรี)	752,460.00	-	-	558,064.00	74.17	558,064.00	74.17	194,396.00	25.83
67	สพป. ชลบุรี เขต 3 (ชลบุรี)	397,740.00	-	-	292,800.00	73.62	292,800.00	73.62	104,940.00	26.38
68	สพป.บุรีรัมย์ เขต 1 (บุรีรัมย์)	865,030.00	-	-	632,729.80	73.15	632,729.80	73.15	232,300.20	26.85
69	สพป. สกลนคร เขต 1 (สกลนคร)	2,033,575.00	-	-	1,485,344.00	73.04	1,485,344.00	73.04	548,231.00	26.96
70	สพป. ยโสธร เขต 2 (ยโสธร)	1,135,105.00	-	-	828,350.43	72.98	828,350.43	72.98	306,754.57	27.02
71	สพป. พัทลุง เขต 2 (พัทลุง)	747,550.00	-	-	543,806.03	72.75	543,806.03	72.75	203,743.97	27.25
72	สพป. กาญจนบุรี เขต 4 (กาญจนบุรี)	609,405.00	-	-	441,778.05	72.49	441,778.05	72.49	167,626.95	27.51
73	สพป. ขอนแก่น เขต 4 (ขอนแก่น)	880,560.00	-	-	636,383.50	72.27	636,383.50	72.27	244,176.50	27.73
74	สพป. สงขลา เขต 1 (สงขลา)	874,340.00	-	-	631,637.00	72.24	631,637.00	72.24	242,703.00	27.76
75	สพป. อุตรดิตถ์ เขต 1 (อุตรดิตถ์)	2,241,975.00	-	-	1,619,351.48	72.23	1,619,351.48	72.23	622,623.52	27.77



ที่ ศธ ๐๔๐๐๒/ว ๑๓๓

สำนักงานคณะกรรมการการศึกษาขั้นพื้นฐาน
กระทรวงศึกษาธิการ กทม. ๑๐๓๐๐

๑๒ มกราคม ๒๕๖๕

เรื่อง ผลการใช้จ่ายเงินงบประมาณรายจ่ายประจำปีงบประมาณ พ.ศ. ๒๕๖๕ ณ สิ้นไตรมาสที่ ๑ ภายใต้
มาตรการเร่งรัดการเบิกจ่ายงบประมาณและการใช้จ่ายภาครัฐ ประจำปีงบประมาณ พ.ศ. ๒๕๖๕

เรียน ผู้อำนวยการสำนักงานเขตพื้นที่การศึกษาประถมศึกษา/มัธยมศึกษา/ศูนย์การศึกษาพิเศษ/
โรงเรียนที่เป็นหน่วยเบิกจ่ายทุกแห่ง

สิ่งที่ส่งมาด้วย ๑. สำเนาหนังสือสำนักเลขาธิการคณะรัฐมนตรี ด่วนที่สุด ที่ นร ๐๕๐๕/ว ๓๔๗๖
ลงวันที่ ๒๒ ธันวาคม ๒๕๖๔
๒. แนวปฏิบัติสำหรับหน่วยเบิกจ่ายในสังกัด สพฐ.

ด้วย คณะรัฐมนตรีได้มีมติเมื่อวันที่ ๒๑ ธันวาคม ๒๕๖๔ เห็นชอบให้ส่วนราชการถือปฏิบัติ
ตามมาตรการเร่งรัดการเบิกจ่ายงบประมาณและการใช้จ่ายภาครัฐ ประจำปีงบประมาณ พ.ศ. ๒๕๖๕
ซึ่งกำหนดเป้าหมายการเบิกจ่ายงบประมาณรายจ่ายประจำปี ๒๕๖๕ ในไตรมาสที่ ๑ ภาพรวมทุกงบรายจ่าย
ร้อยละ ๓๐ รายจ่ายประจำปี ร้อยละ ๓๔ รายจ่ายลงทุน ร้อยละ ๑๓ รายละเอียดตามสิ่งที่ส่งมาด้วย ๑.

สำนักงานคณะกรรมการการศึกษาขั้นพื้นฐาน จึงขอให้ทุกหน่วยเบิกจ่ายถือปฏิบัติตาม
มาตรการดังกล่าว ให้เป็นไปตามเป้าหมายที่กำหนดไว้ รายละเอียดตามสิ่งที่ส่งมาด้วย ๒. อนึ่งสำหรับผล
การใช้จ่ายงบประมาณรายจ่ายประจำปีงบประมาณ พ.ศ. ๒๕๖๕ ณ สิ้นไตรมาสที่ ๑ สามารถดาวน์โหลด
รายละเอียดทั้งหมดได้ที่เว็บไซต์สำนักการคลังและสินทรัพย์ <https://www.finance-obec.net/home>

ดังนั้น สำนักงานคณะกรรมการการศึกษาขั้นพื้นฐาน ขอให้ผู้บริหารหน่วยงานได้ศึกษา
เปรียบเทียบผลการดำเนินงานและตระหนักถึงความสำคัญของการใช้จ่ายเงินงบประมาณให้เป็นไปตาม
มาตรการเร่งรัดการเบิกจ่ายงบประมาณและการใช้จ่ายภาครัฐ ประจำปีงบประมาณ พ.ศ. ๒๕๖๕ เพื่อให้
การใช้จ่ายงบประมาณรายจ่ายประจำปีงบประมาณ พ.ศ. ๒๕๖๕ เป็นไปอย่างมีประสิทธิภาพ และสามารถ
สนับสนุนการฟื้นตัวของเศรษฐกิจและสังคมภายหลังจากสถานการณ์การแพร่ระบาดของโรคติดต่อเชื้อไวรัส
โคโรนา ๒๐๑๙ ได้ตามเป้าหมายที่กำหนดไว้

จึงเรียนมาเพื่อทราบและดำเนินการโดยเคร่งครัดต่อไป

ขอแสดงความนับถือ

(นายวัลลพ สงวนนาม)

รองเลขาธิการคณะกรรมการการศึกษาขั้นพื้นฐาน ปฏิบัติราชการแทน
เลขาธิการคณะกรรมการการศึกษาขั้นพื้นฐาน

สำนักการคลังและสินทรัพย์

โทร. ๐ ๒๒๘๘ ๕๖๒๘

โทรสาร ๐ ๒๖๒๘ ๕๑๑๓

ด่วนที่สุด
ที่ นร ๐๕๐๕/ว ๓๒๘๐

สำเนา

สำนักเลขาธิการคณะรัฐมนตรี
ทำเนียบรัฐบาล กทม. ๑๐๓๐๐

๖๖ ธันวาคม ๒๕๖๔

เรื่อง ผลการประชุมคณะกรรมการติดตามเร่งรัดการเบิกจ่ายงบประมาณและการใช้จ่ายภาครัฐ ครั้งที่ ๓/๒๕๖๔
กราบเรียน/เรียน รอง-นรม., รัฐ-นร., กระทรวง, กรม

อ้างอิง หนังสือสำนักเลขาธิการคณะรัฐมนตรี ด่วนที่สุด ที่ นร ๐๕๐๕/ว ๓๒๘๐ ลงวันที่ ๙ กันยายน ๒๕๖๔

สิ่งที่ส่งมาด้วย สำเนาหนังสือคณะกรรมการติดตามเร่งรัดการเบิกจ่ายงบประมาณและการใช้จ่ายภาครัฐ
ด่วนที่สุด ที่ กค ๐๔๑๒.๔/๕๕๔๓๖ ลงวันที่ ๒๙ พฤศจิกายน ๒๕๖๔

ตามที่ได้แจ้งมติคณะรัฐมนตรี (๗ กันยายน ๒๕๖๔) เกี่ยวกับผลการประชุมคณะกรรมการ
ติดตามเร่งรัดการเบิกจ่ายงบประมาณและการใช้จ่ายภาครัฐ ครั้งที่ ๒/๒๕๖๔ เมื่อวันที่ ๒๓ สิงหาคม ๒๕๖๔
มาเพื่อทราบ ความละเอียดแจ้งแล้ว นั้น

คณะกรรมการติดตามเร่งรัดการเบิกจ่ายงบประมาณและการใช้จ่ายภาครัฐได้เสนอ
ผลการประชุมคณะกรรมการติดตามเร่งรัดการเบิกจ่ายงบประมาณและการใช้จ่ายภาครัฐ ครั้งที่ ๓/๒๕๖๔
เมื่อวันที่ ๓ พฤศจิกายน ๒๕๖๔ ไปเพื่อคณะรัฐมนตรีทราบ ความละเอียดปรากฏตามสำเนาหนังสือที่ส่งมาด้วยนี้

คณะรัฐมนตรีได้มีมติเมื่อวันที่ ๒๑ ธันวาคม ๒๕๖๔ รับทราบตามที่คณะกรรมการติดตาม
เร่งรัดการเบิกจ่ายงบประมาณและการใช้จ่ายภาครัฐเสนอ

จึงกราบเรียนมาเพื่อโปรดทราบ/จึงเรียนมาเพื่อโปรดทราบ/จึงเรียนมาเพื่อโปรดทราบ
และได้โปรดแจ้งให้หน่วยงานในสังกัดทราบด้วย

ขอแสดงความนับถือ (อย่างยิ่ง)

ณัฐฎ์จารี อนันตศิลป์

(นางณัฐฎ์จารี อนันตศิลป์)

เลขาธิการคณะรัฐมนตรี

กองพัฒนาศาสตร์และติดตามนโยบายพิเศษ

โทร. ๐ ๒๒๘๐ ๘๐๐๐ ต่อ ๑๗๓๒ (วีที) ๑๕๒๒ (เฉลิมขวัญ)

โทรสาร ๐ ๒๒๘๐ ๑๔๔๖ www.soc.go.th (เฉลิมขวัญ/อริศรา)

ไปรษณีย์อิเล็กทรอนิกส์ saraban@soc.go.th

หมายเหตุ อัยการสูงสุด : จึงกราบเรียนมาเพื่อโปรดทราบ
รอง-นรม., รัฐ-นร., องคมนตรี : จึงเรียนมาเพื่อโปรดทราบ
กระทรวง กรม : จึงเรียนมาเพื่อโปรดทราบและได้โปรดแจ้งให้หน่วยงานในสังกัดทราบด้วย

ด่วนที่สุด

ที่ กค ๐๔๒๒.๘/ ๕๕๕๓๖



คณะกรรมการติดตามเร่งรัดการเบิกจ่าย
งบประมาณและการใช้จ่ายภาครัฐ
กระทรวงการคลัง
ถนนพระรามที่ ๖ กทม. ๑๐๕๐๐

๒๕ พฤศจิกายน ๒๕๖๔

เรื่อง ผลการประชุมคณะกรรมการติดตามเร่งรัดการเบิกจ่ายงบประมาณและการใช้จ่ายภาครัฐ ครั้งที่ ๓/๒๕๖๔
เรียน เลขาธิการคณะรัฐมนตรี

- สิ่งที่ส่งมาด้วย ๑. หนังสือนายกรัฐมนตรีเห็นชอบให้เสนอคณะรัฐมนตรี
๒. ผลการเบิกจ่ายเงินงบประมาณรายจ่ายลงทุน ประจำปีงบประมาณ พ.ศ. ๒๕๖๔ จำแนกเป็นรายกระทรวง เรียงลำดับร้อยละการเบิกจ่ายจากมากไปน้อย
 ๓. ผลการเบิกจ่ายเงินงบประมาณรายจ่ายลงทุน ประจำปีงบประมาณ พ.ศ. ๒๕๖๔ ที่สำคัญ
 ๔. รัฐวิสาหกิจปีงบประมาณที่มีปัญหาการเบิกจ่ายงบลงทุน ประจำปี ๒๕๖๔
 ๕. การลงทุนในโครงการขนาดใหญ่ที่มีมูลค่า ๑,๐๐๐ ล้านบาทขึ้นไป
 ๖. สรุปภาพรวมผลการดำเนินการภายใต้พระราชกำหนดให้อำนาจกระทรวงการคลังกู้เงินเพื่อแก้ไขปัญหา เยียวยา และฟื้นฟูเศรษฐกิจและสังคมที่ได้รับผลกระทบจากการระบาดของโรคติดเชื้อไวรัสโคโรนา ๒๐๑๙ พ.ศ. ๒๕๖๓ (กรอบวงเงิน ๑ ล้านล้านบาท)
 ๗. สถานะการใช้จ่ายโครงการภายใต้พระราชกำหนดให้อำนาจกระทรวงการคลังกู้เงินเพื่อแก้ไขปัญหา เยียวยา และฟื้นฟูเศรษฐกิจและสังคมที่ได้รับผลกระทบจากการระบาดของโรคติดเชื้อไวรัสโคโรนา ๒๐๑๙ พ.ศ. ๒๕๖๓ (กรอบวงเงิน ๑ ล้านล้านบาท)
 ๘. สรุปภาพรวมผลการดำเนินการภายใต้พระราชกำหนดให้อำนาจกระทรวงการคลังกู้เงินเพื่อแก้ไขปัญหาเศรษฐกิจและสังคม จากการระบาดของโรคติดเชื้อไวรัสโคโรนา ๒๐๑๙ เพิ่มเติม พ.ศ. ๒๕๖๔ (กรอบวงเงิน ๕ แสนล้านบาท)
 ๙. สถานะการใช้จ่ายโครงการภายใต้พระราชกำหนดให้อำนาจกระทรวงการคลังกู้เงินเพื่อแก้ไขปัญหาเศรษฐกิจและสังคม จากการระบาดของโรคติดเชื้อไวรัสโคโรนา ๒๐๑๙ เพิ่มเติม พ.ศ. ๒๕๖๔ (กรอบวงเงิน ๕ แสนล้านบาท)

ด้วยนายกรัฐมนตรีได้เห็นชอบให้เสนอเรื่อง ผลการประชุมคณะกรรมการติดตามเร่งรัดการเบิกจ่ายงบประมาณและการใช้จ่ายภาครัฐ (คณะกรรมการฯ) ครั้งที่ ๓/๒๕๖๔ มาเพื่อคณะรัฐมนตรีทราบ โดยที่เรื่องนี้เข้าข่าย ที่จะต้องนำเสนอคณะรัฐมนตรีตามที่กำหนดในพระราชกฤษฎีกาว่าด้วยการเสนอเรื่องและการประชุมคณะรัฐมนตรี พ.ศ. ๒๕๕๘ มาตรา ๔ (๑๒) กำหนดให้เรื่องที่นายกรัฐมนตรีในฐานะหัวหน้ารัฐบาลนำเสนอหรือมีคำสั่งให้เสนอคณะรัฐมนตรี รวมทั้งสอดคล้องกับยุทธศาสตร์ชาติในด้าน (๒) การสร้างขีดความสามารถในการแข่งขัน รายละเอียดปรากฏตามสิ่งที่ส่งมาด้วย ๑

ทั้งนี้ เรื่องดังกล่าวมีรายละเอียด ดังนี้

๑. เรื่องเดิม...

๑. เรื่องเดิม

ด้วยคณะรัฐมนตรีในคราวประชุมเมื่อวันที่ ๑๐ พฤศจิกายน ๒๕๖๓ มีมติเห็นชอบมาตรการการคลังด้านการใช้จ่ายภาครัฐ และแต่งตั้งคณะกรรมการฯ เพื่อติดตามและเร่งรัดการเบิกจ่ายงบประมาณทั้งรายจ่ายประจำและรายจ่ายลงทุนของหน่วยรับงบประมาณ รวมทั้งติดตามเร่งรัดการใช้จ่ายภาครัฐอื่น ๆ และรายงานผลความก้าวหน้า ปัญหาอุปสรรคการดำเนินการ และเสนอแนะแนวทางแก้ไขตามอำนาจหน้าที่ที่ได้รับมอบหมายให้นายกรัฐมนตรีทราบ

๒. เหตุผลความจำเป็นที่ต้องเสนอคณะรัฐมนตรี

คณะกรรมการฯ ในคราวประชุมครั้งที่ ๓/๒๕๖๔ มีมติรับทราบรายงานผลการเบิกจ่ายงบประมาณและการใช้จ่ายเงินภาครัฐ ตั้งแต่ต้นปีงบประมาณจนถึงวันที่ ๓๐ กันยายน ๒๕๖๔ และเห็นชอบการกำหนดมาตรการเร่งรัดการเบิกจ่ายงบประมาณและการใช้จ่ายภาครัฐ ประจำปีงบประมาณ พ.ศ. ๒๕๖๕ โดยเห็นควรให้นำผลการประชุมคณะกรรมการฯ ดังกล่าว เสนอคณะรัฐมนตรีเพื่อทราบ และเป็นแนวทางให้หน่วยรับงบประมาณดำเนินการให้สอดคล้องกับเป้าหมายในภาพรวมของประเทศ

๓. สาระสำคัญ

คณะกรรมการฯ ขอรายงานผลการประชุมคณะกรรมการฯ ครั้งที่ ๓/๒๕๖๔ เมื่อวันที่ ๓ พฤศจิกายน ๒๕๖๔ ดังนี้

๓.๑ รายงานการเบิกจ่ายงบประมาณและการใช้จ่ายภาครัฐ

ที่ประชุมมีมติรับทราบผลการเบิกจ่ายงบประมาณและการใช้จ่ายภาครัฐ สรุปได้ดังนี้

๓.๑.๑ ภาพรวมการเบิกจ่ายเงินปีงบประมาณ พ.ศ. ๒๕๖๔

ภาพรวมการเบิกจ่ายเงินปีงบประมาณ พ.ศ. ๒๕๖๔ ตั้งแต่ต้นปีงบประมาณจนถึงวันที่ ๓๐ กันยายน ๒๕๖๔ มีการเบิกจ่ายแล้วจำนวน ๔,๒๓๕,๙๑๗ ล้านบาท โดยมีรายละเอียด ดังตารางที่ ๑

ตารางที่ ๑ ผลการเบิกจ่ายเงินปีงบประมาณ พ.ศ. ๒๕๖๔

ตั้งแต่ต้นปีงบประมาณจนถึงวันที่ ๓๐ กันยายน ๒๕๖๔

หน่วย : ล้านบาท

รายการ	วงเงิน งบประมาณ/ แผนการใช้จ่าย ^(๑)	เบิกจ่ายแล้ว (๑ ต.ค. ๖๓ - ๓๐ ก.ย. ๖๔)	ร้อยละ เบิกจ่าย	การใช้จ่าย ^(๒) (๑ ต.ค. ๖๓ - ๓๐ ก.ย. ๖๔)	
				จำนวน	ร้อยละ
๑. งบประมาณรายจ่าย ประจำปีงบประมาณ พ.ศ. ๒๕๖๔ ^(๓)	๓,๒๘๕,๙๖๓	๓,๐๑๒,๑๕๖	๙๑.๖๗	๓,๒๔๙,๕๒๐	๙๘.๘๙
๑.๑ รายจ่ายประจำ	๒,๖๘๑,๖๕๔	๒,๕๘๓,๗๙๙	๙๖.๓๕	๒,๖๕๒,๖๐๗	๙๘.๙๒
๑.๒ รายจ่ายลงทุน	๖๐๔,๓๐๙	๔๒๘,๓๕๗	๗๐.๘๘	๕๙๖,๙๑๓	๙๘.๗๖
รายจ่ายลงทุนไม่รวมหกกลาง	๕๘๕,๗๐๗	๔๒๖,๕๔๔	๗๒.๘๓	๕๗๘,๔๖๓	๙๘.๗๖
๒. เงินกันไว้เบิกเหลือมอบ	๒๐๔,๘๘๔	๑๙๖,๕๙๗	๙๕.๙๑	๒๐๒,๙๗๕	๙๙.๐๗
๓. เงินลงทุนของรัฐวิสาหกิจ (ไม่รวมเงินงบประมาณ) ^(๔)	๓๓๕,๕๘๑	๓๐๙,๖๑๓	๙๒.๔๒		

รายการ...

หน่วย : ล้านบาท

รายการ	วงเงิน งบประมาณ/ แผนการใช้จ่าย ^(๑)	เบิกจ่ายแล้ว (๑ ต.ค. ๖๓ - ๓๐ ก.ย. ๖๔)	ร้อยละ เบิกจ่าย	การใช้จ่าย ^(๒) (๑ ต.ค. ๖๓ - ๓๐ ก.ย. ๖๔)	
				จำนวน	ร้อยละ
๔ โครงการภายใต้พระราชกำหนดให้อำนาจ กระทรวงการคลังกู้เงินฯ (กรอบวงเงิน ๓ ล้านล้านบาท) ^(๑) (ณ วันที่ ๑๙ ต.ค. ๖๔)	๖๕๙,๙๑๖	๕๙๗,๒๒๓	๙๐.๕๐		
๔.๑ โครงการที่มีวัตถุประสงค์ทาง การแพทย์และสาธารณสุข (กรอบวงเงิน ๖๓,๘๙๘ ล้านบาท)	๖๓,๘๕๒	๕๑,๗๘๘	๘๑.๖๙		
๔.๒ โครงการที่มีวัตถุประสงค์เพื่อ ช่วยเหลือ เยียวยา ขดเหยให้กับภาคประชาชน เกษตรกร และผู้ประกอบการ (กรอบวงเงิน ๗๐๙,๐๕๙ ล้านบาท)	๕๙๖,๐๕๓	๕๐๖,๓๙๙	๘๔.๗๒		
๔.๓ โครงการที่มีวัตถุประสงค์เพื่อฟื้นฟู เศรษฐกิจและสังคม (กรอบวงเงิน ๒๒๗,๐๐๓ ล้านบาท)	๑๘๙,๗๑๓	๑๘๓,๐๓๖	๙๖.๐๖		
๕ โครงการภายใต้พระราชกำหนดให้อำนาจ กระทรวงการคลังกู้เงินฯ เพิ่มเติม (กรอบวงเงิน ๕ แสนล้านบาท) (ณ วันที่ ๑๙ ต.ค. ๖๔)	๑๔๐,๙๔๘	๑๓๙,๘๐๘	๙๙.๐๐		
๕.๑ โครงการที่มีวัตถุประสงค์เพื่อแก้ไข ปัญหาการระบาดของโรคติดเชื้อไวรัสโคโรนา ๒๐๑๙ (กรอบวงเงิน ๓๐,๐๐๐ ล้านบาท)	๑๓,๔๑๒	๖,๔๒๘	๔๗.๙๓		
๕.๒ โครงการที่มีวัตถุประสงค์เพื่อ ช่วยเหลือ เยียวยา และชดเชยให้แก่ประชาชน ทุกสาขาอาชีพ ซึ่งได้รับผลกระทบจากการ ระบาดของโรคติดเชื้อไวรัสโคโรนา ๒๐๑๙ (กรอบวงเงิน ๓๐๐,๐๐๐ ล้านบาท)	๑๒๗,๕๓๖	๑๑๓,๓๘๐	๘๘.๙๐		
๕.๓ โครงการที่มีวัตถุประสงค์เพื่อฟื้นฟู เศรษฐกิจและสังคมที่ได้รับผลกระทบจากการ ระบาดของโรคติดเชื้อไวรัสโคโรนา ๒๐๑๙ (กรอบวงเงิน ๑๗๐,๐๐๐ ล้านบาท)					
รวมทั้งสิ้น	๘,๖๒๖,๒๙๒	๘,๒๓๔,๙๑๗	๙๖.๕๔		

ที่มา : ข้อมูลจากการรวบรวมของกรมบัญชีกลาง สำนักงานบริหารหนี้สาธารณะ (สบน.) สำนักงานคณะกรรมการนโยบายรัฐวิสาหกิจ (สคร.) และ
จากการประสานงานกับรัฐวิสาหกิจ ณ วันที่ ๓๐ กันยายน ๒๕๖๔

หมายเหตุ : ^(๑) แผนการใช้จ่ายเงินที่หน่วยงานคาดว่าจะใช้จ่ายในปีงบประมาณ พ.ศ. ๒๕๖๔
^(๒) ข้อมูลการใช้จ่าย ได้จาก PO + เบิกจ่าย + สำรองเงิน (มีหนี้) จากระบบ GFMS ณ วันที่ ๓๐ กันยายน ๒๕๖๔
^(๓) เงินลงทุนของรัฐวิสาหกิจ (ไม่รวมเงินงบประมาณ) เป็นข้อมูลตั้งแต่ ๑ ตุลาคม ๒๕๖๓ ถึงวันที่ ๓๐ กันยายน ๒๕๖๔
^(๔) ข้อมูลการกู้เงินและวงเงินที่คณะรัฐมนตรีอนุมัติ ณ วันที่ ๑๙ ตุลาคม ๒๕๖๔ และผลเบิกจ่ายสะสมถึง ๑๙ ตุลาคม ๒๕๖๔
(จากรายงาน MIS กรมบัญชีกลาง ณ วันที่ ๒๐ ตุลาคม ๒๕๖๔)
^(๕) งบประมาณรายจ่าย ประจำปีงบประมาณ พ.ศ. ๒๕๖๔ เป็นวงเงินงบประมาณหลังโอนเปลี่ยนแปลง สำหรับเป้าหมายการใช้จ่าย
ของปีงบประมาณ พ.ศ. ๒๕๖๔ รายจ่ายภาพรวม รายจ่ายประจำ รายจ่ายลงทุน ร้อยละ ๓๐๐.๐๐

ทั้งนี้...

ทั้งนี้ ในปีงบประมาณ ๒๕๖๔ มีโครงการลงทุนโครงสร้างพื้นฐานขนาดใหญ่ มูลค่าโครงการตั้งแต่ ๑,๐๐๐ ล้านบาทขึ้นไป รวมจำนวน ๑๐๓ โครงการ โดยมีรายละเอียดดังตารางที่ ๒

ตารางที่ ๒ โครงการลงทุนโครงสร้างพื้นฐานขนาดใหญ่มูลค่าโครงการตั้งแต่ ๑,๐๐๐ ล้านบาทขึ้นไป

หน่วย : ล้านบาท

รายการ ^(๑)	จำนวนโครงการ	มูลค่าโครงการทั้งหมด ^(๒)	แผนการใช้จ่าย ^(๓)	เบิกจ่ายแล้ว (๑ พ.ค. ๖๓ - ๓๐ ก.ย. ๖๔)	ร้อยละเบิกจ่าย
โครงการลงทุนโครงสร้างพื้นฐานขนาดใหญ่มูลค่าโครงการตั้งแต่ ๑,๐๐๐ ล้านบาท ขึ้นไป	๑๐๓	๒,๕๔๗,๕๐๓	๑๙๒,๕๖๖	๑๕๒,๖๐๗	๗๙.๒๙

ที่มา : ข้อมูลจากการรวบรวมของ สบ. สศร. และจากการประสานงานกับรัฐวิสาหกิจ ณ วันที่ ๒๕ ตุลาคม ๒๕๖๔

หมายเหตุ : ^(๑) ไม่รวมโครงการลงทุนขนาดใหญ่ที่ใช้แหล่งเงินจากเงินงบประมาณทั้งหมดของหน่วยงานที่ไม่ใช่รัฐวิสาหกิจ

^(๒) มูลค่าโครงการเป็นไปตามที่คณะรัฐมนตรีอนุมัติ

^(๓) แผนการใช้จ่ายเงินที่หน่วยงานคาดว่าจะใช้จ่ายในปีงบประมาณ พ.ศ. ๒๕๖๔

๓.๑.๒ ผลการเบิกจ่ายเงินงบประมาณรายจ่ายลงทุน

(๑) ผลการเบิกจ่ายเงินงบประมาณรายจ่ายลงทุน จำแนกเป็นรายการกระทรวง สามารถจัดลำดับผลการเบิกจ่ายเงินงบประมาณรายจ่ายลงทุนรายการสูงสุด ๑๐ ลำดับ และต่ำสุด ๑๐ ลำดับ ดังนี้

(๑.๑) กระทรวงที่มีผลการเบิกจ่ายสูงสุด ๑๐ ลำดับ (เรียงจากมากไปน้อย) ได้แก่ กระทรวงการพัฒนาสังคมและความมั่นคงของมนุษย์ กระทรวงการอุดมศึกษา วิทยาศาสตร์ วิจัย และนวัตกรรม กระทรวงคมนาคม กระทรวงดิจิทัลเพื่อเศรษฐกิจและสังคม กระทรวงเกษตรและสหกรณ์ กระทรวงพาณิชย์ กระทรวงพลังงาน สำนักงานนายกรัฐมนตรี กระทรวงทรัพยากรธรรมชาติและสิ่งแวดล้อม และกระทรวงการคลัง

(๑.๒) กระทรวงที่มีผลการเบิกจ่ายต่ำสุด ๑๐ ลำดับ (เรียงจากน้อยไปมาก) ได้แก่ กระทรวงการต่างประเทศ กระทรวงยุติธรรม กระทรวงการท่องเที่ยวและกีฬา กระทรวงศึกษาธิการ กระทรวงมหาดไทย กระทรวงกลาโหม กระทรวงแรงงาน กระทรวงวัฒนธรรม กระทรวงสาธารณสุข และกระทรวงอุตสาหกรรม

รายละเอียดปรากฏตามสิ่งที่ส่งมาด้วย ๒

(๒) ผลการเบิกจ่ายเงินงบประมาณรายจ่ายลงทุนที่สำคัญ ดังนี้

(๒.๑) รายจ่ายลงทุนที่มีวงเงินต่อรายการเกิน ๑,๐๐๐ ล้านบาท มีจำนวนทั้งสิ้น ๑๖ รายการ วงเงินงบประมาณ ๒๘,๔๐๕ ล้านบาท เบิกจ่ายแล้ว จำนวน ๒๓,๓๗๔ ล้านบาท คิดเป็นร้อยละ ๘๒.๒๙ (ของวงเงินงบประมาณ ๒๘,๔๐๕ ล้านบาท)

(๒.๒) รายจ่ายลงทุนรายการก่อนนี้ผูกพันงบประมาณใหม่ที่มิวงเงินรวม ๑,๐๐๐ ล้านบาทขึ้นไป มีจำนวนทั้งสิ้น ๓๐ รายการ วงเงินงบประมาณ ๙,๙๘๓ ล้านบาท เบิกจ่ายแล้ว จำนวน ๕,๖๖๔ ล้านบาท คิดเป็นร้อยละ ๕๖.๗๔ (ของวงเงินงบประมาณ ๙,๙๘๓ ล้านบาท)

(๒.๓) หน่วยงานที่ได้รับรายจ่ายลงทุนเกิน ๑,๐๐๐ ล้านบาท และมีผลการใช้จ่ายรายจ่ายลงทุนต่ำกว่าเป้าหมาย ร้อยละ ๑๐๐ (ไม่รวมงบกลาง) มีจำนวน ๓๗ หน่วยงาน วงเงินงบประมาณ ๔๖๗,๒๙๔ ล้านบาท เบิกจ่ายแล้ว ๓๓๖,๙๘๓ ล้านบาท คิดเป็นร้อยละ ๗๒.๑๑ (ของวงเงินงบประมาณ ๔๖๗,๒๙๔ ล้านบาท)

รายละเอียดปรากฏตามสิ่งที่ส่งมาด้วย ๓

(๓) ปัญหา...

(๓) ปัญหาอุปสรรคการเบิกจ่ายงบประมาณและการใช้จ่ายภาครัฐ

จากการติดตามเร่งรัดการใช้จ่ายงบประมาณ ตั้งแต่ต้นปีงบประมาณ จนถึงวันที่ ๓๐ กันยายน ๒๕๖๕ พบปัญหาอุปสรรคที่ทำให้การดำเนินการและการเบิกจ่ายล่าช้า สรุปได้ดังนี้

(๓.๑) เมื่อได้รับจัดสรรงบประมาณจากสำนักงบประมาณแล้ว สำหรับกรณีที่ต้องดำเนินการหรือเบิกจ่ายโดยสำนักงานในส่วนภูมิภาคให้หน่วยรับงบประมาณเร่งดำเนินการ ส่งเงินจัดสรรต่อไปยังสำนักงานในส่วนภูมิภาคภายใน ๑๕ วัน นับแต่วันที่ได้รับอนุมัติจัดสรร แต่หน่วยงานส่วนใหญ่ไม่เร่งดำเนินการโอนจัดสรรให้แก่สำนักงานในส่วนภูมิภาค

(๓.๒) สถานการณ์การแพร่ระบาดของ COVID - ๑๙ ทำให้หน่วยงานต่าง ๆ ได้รับผลกระทบในส่วนของการดำเนินงานจัดซื้อจัดจ้างล่าช้า โดยเฉพาะการสั่งซื้อครุภัณฑ์ เครื่องจักร เครื่องมือ หรือการสั่งซื้อที่ต้องมีผู้เชี่ยวชาญเข้าร่วมทดสอบระบบจากต่างประเทศ ซึ่งดำเนินการได้ล่าช้ากว่าแผน ที่กำหนดไว้ รวมทั้งหน่วยงานให้เจ้าหน้าที่ปฏิบัติงานนอกสถานที่ตั้งสำนักงาน ทำให้ต้องใช้ระยะเวลาในการดำเนินงาน นอกจากนี้ ยังขาดแคลนแรงงานในการก่อสร้าง โดยหลายพื้นที่ได้ประกาศห้ามมิให้มีการขนย้าย แรงงานข้ามจังหวัด ทำให้ผู้รับจ้างก่อสร้างไม่สามารถดำเนินการก่อสร้างให้แล้วเสร็จตามระยะเวลาที่กำหนด ไว้ในงวดงานต่าง ๆ ที่ระบุไว้ในสัญญาจ้าง รวมทั้งไม่สามารถตรวจรับงานในพื้นที่ที่มีการแพร่ระบาดได้ตามแผนที่กำหนด ตลอดจนโครงการฝึกอบรมสัมมนา การลงพื้นที่ ที่ไม่สามารถดำเนินการได้ตามแผน จึงเป็นสาเหตุ ให้การเบิกจ่ายล่าช้า

(๓.๓) รายจ่ายลงทุน รายการก่อสร้างนี้ผูกพันใหม่ วงเงินรวมตั้งแต่ ๑,๐๐๐ ล้านบาทขึ้นไป มีความล่าช้าในการดำเนินงาน

(๓.๔) ไม่มีผู้เสนอราคา หรือมีผู้เสนอราคาเพียงรายเดียว หรือผู้ยื่น เสนอราคา มีคุณสมบัติไม่ครบถ้วน ทำให้ต้องยกเลิกการประกวดราคาและประกาศเชิญชวนใหม่

(๓.๕) มีการปรับแก้ไขแบบรูปรายการ หรือแก้ไขร่างขอบเขตของงาน (TOR) หรือแบบแสดงรายการ ปริมาณงาน และราคา (ปร.๔) หรือแบบสรุปค่าก่อสร้าง (ปร.๕) หรือเปลี่ยนวิธีการ จัดซื้อจัดจ้างหรือขอใช้พื้นที่ก่อสร้าง

(๔) ข้อเสนอแนะ

(๔.๑) เมื่อได้รับจัดสรรงบประมาณจากสำนักงบประมาณแล้ว กรณีมีสำนักงานในส่วนภูมิภาค ให้หน่วยรับงบประมาณเร่งดำเนินการโอนจัดสรรงบประมาณให้สำนักงาน ในภูมิภาคทันทีที่ได้รับการจัดสรรจากสำนักงบประมาณ อย่างช้าภายใน ๑๕ วัน หลังจากวันที่ได้รับ อนุมัติจัดสรร

(๔.๒) หน่วยรับงบประมาณต้องให้ความสำคัญกับการเตรียมความพร้อม ของโครงการก่อนดำเนินการ เช่น การกำหนดรายละเอียดหรือคุณลักษณะเฉพาะ (Specification) คุณสมบัติ ผู้เสนอราคา เงื่อนไขในการจัดซื้อจัดจ้าง รูปแบบและเนื้อหาของสัญญาที่จะลงนาม เป็นต้น เมื่อได้รับการจัดสรร งบประมาณจะได้ดำเนินการได้ทันที (ตามนัยหนังสือกรมบัญชีกลาง คำวนที่สุด ที่ กค ๐๔๐๕.๔/ว ๓๘๑ ลงวันที่ ๒๓ มิถุนายน ๒๕๖๔)

(๔.๓) ให้รัฐมนตรี...

(๔.๓) ให้รัฐมนตรีกระทรวงเจ้าสังกัดกำกับติดตามให้หน่วยงานเจ้าของโครงการเร่งรัดการดำเนินงานก่อนนี้ผูกพันให้แล้วเสร็จโดยเร็ว รวมทั้งหน่วยรับงบประมาณควรรีบบริหารงบประมาณที่ได้รับจัดสรรอย่างมีประสิทธิภาพ รองรับสถานการณ์ที่อาจเกิดผลกระทบต่อการทำงานและการใช้จ่ายงบประมาณได้อย่างเหมาะสม เช่น สถานการณ์การแพร่ระบาดของ COVID - ๑๙ เป็นต้น โดยพิจารณาปรับเปลี่ยนแผนการดำเนินงานเพื่อให้สามารถใช้จ่ายงบประมาณได้ตามเป้าหมายที่คณะรัฐมนตรีกำหนดและกำหนดแนวทางการดำเนินงานให้สอดคล้องกับบริบทที่เปลี่ยนแปลงไป (New Normal)

(๔.๔) กรณีมีผู้เสนอราคาเพียงรายเดียว หรือมีผู้ยื่นข้อเสนอหลายราย แต่ถูกต้องตามเงื่อนไขเพียงรายเดียว คณะกรรมการพิจารณาผลการประกวดราคาอิเล็กทรอนิกส์สามารถใช้ดุลยพินิจให้ดำเนินการต่อไปได้ (ตามนัยหนังสือคณะกรรมการวินิจฉัยปัญหาการจัดซื้อจัดจ้างและการบริหารพัสดุภาครัฐ ค่วนที่สุต ที่ กค (กวจ.) ๐๔๐๕.๗/ว ๓๕๐ ลงวันที่ ๒๓ กรกฎาคม ๒๕๖๒) หรือกรณีที่ไม่มีผู้ยื่นข้อเสนอ หรือมีแต่ไม่ถูกต้องตามเงื่อนไข หัวหน้าส่วนราชการสามารถใช้ดุลยพินิจสั่งให้ดำเนินการซื้อหรือจ้างโดยวิธีคัดเลือกหรือวิธีเฉพาะเจาะจงก็ได้ (ระเบียบกระทรวงการคลังว่าด้วยการจัดซื้อจัดจ้างและการบริหารพัสดุภาครัฐ พ.ศ. ๒๕๖๐ ข้อ ๕๖ วรรคสอง)

๓.๑.๓ การเบิกจ่ายงบลงทุนของรัฐวิสาหกิจ

(๑) การเบิกจ่ายงบลงทุนของรัฐวิสาหกิจประจำปี ๒๕๖๔ ณ สิ้นเดือน กันยายน ๒๕๖๔

รัฐวิสาหกิจมีกรอบลงทุนปี ๒๕๖๔ จำนวน ๓๕๙,๒๙๓ ล้านบาท ซึ่งในภาพรวมรัฐวิสาหกิจมีผลการเบิกจ่ายสะสม ๒๖๐,๖๐๙ ล้านบาท หรือคิดเป็นร้อยละ ๗๒ ของแผนเบิกจ่ายสะสม (๒๘๔,๗๗๙ ล้านบาท) หรือคิดเป็นร้อยละ ๗๓ ของกรอบลงทุนทั้งปี โดยแบ่งเป็นรัฐวิสาหกิจปีงบประมาณ (สิ้นสุดปีงบประมาณ ๒๕๖๔ แล้ว) เบิกจ่ายได้ร้อยละ ๘๓ ของกรอบลงทุนทั้งปี และปีปฏิทินเบิกจ่ายได้ร้อยละ ๑๐๕ ของแผนสะสม โดยมีรายละเอียด ดังนี้

ตารางที่ ๓ ผลการเบิกจ่ายสะสม ณ สิ้นเดือนกันยายน ๒๕๖๔ ของรัฐวิสาหกิจ ๔๓ แห่ง

หน่วย : ล้านบาท

รัฐวิสาหกิจ	กรอบลงทุนทั้งปี (๑)	แผนสะสม (๒)	เบิกจ่ายจริงสะสม (๓)	ร้อยละเบิกจ่ายจริงสะสม /แผนเบิกจ่ายสะสม (๓)/(๒)	ร้อยละเบิกจ่ายจริงสะสม /กรอบลงทุนทั้งปี (๓)/(๑)
๑. ปีงบประมาณ (ต.ค. ๖๓ - ก.ย. ๖๔) จำนวน ๓๔ แห่ง (๘๖ เดือน)	๑๙๔,๖๙๐	๑๙๔,๖๙๐	๑๔๕,๕๖๕	๘๓	๘๓
๒. ปีปฏิทิน (ม.ก. ๖๔ - ธ.ค. ๖๔) จำนวน ๙ แห่ง (๙ เดือน)	๑๘๔,๖๐๒	๑๑๐,๐๘๙	๑๑๕,๐๔๕	๑๐๕	๖๒
๓. รวม ๔๓ แห่ง (๓. + ๒.)	๓๗๙,๒๙๒	๓๐๔,๗๗๙	๒๖๐,๖๐๙	๘๒	๖๙

ที่มา : ข้อมูลของรัฐวิสาหกิจจากระบบ GFMS-SOE และจากการประสานงานกับรัฐวิสาหกิจ ณ วันที่ ๑๙ ตุลาคม ๒๕๖๔

(๒) รัฐวิสาหกิจ...

(๒) รัฐวิสาหกิจปีงบประมาณที่มีปัญหาการเบิกจ่ายงบลงทุนประจำปี ๒๕๖๔ รัฐวิสาหกิจประสบปัญหาในกระบวนการจัดซื้อจัดจ้าง การก่อสร้าง งานโยธา และผลกระทบจากสถานการณ์การแพร่ระบาดของ COVID - ๑๙ โดยมีรัฐวิสาหกิจปีงบประมาณที่มีปัญหาการเบิกจ่ายงบลงทุน ได้แก่ การรถไฟแห่งประเทศไทย บริษัท ท่าอากาศยานแห่งประเทศไทย จำกัด (มหาชน) การทางพิเศษแห่งประเทศไทย (กทพ.) องค์การเภสัชกรรม และการท่าเรือแห่งประเทศไทย รายละเอียดปรากฏตามสิ่งที่ส่งมาด้วย ๔

(๓) กรอบลงทุนของรัฐวิสาหกิจประจำปี ๒๕๖๕

คณะรัฐมนตรีในคราวประชุมเมื่อวันที่ ๒๑ กันยายน ๒๕๖๔ มีมติเห็นชอบกรอบและงบลงทุนของรัฐวิสาหกิจประจำปีงบประมาณ ๒๕๖๕ จำนวน ๓๑๔,๔๘๖ ล้านบาท เพิ่มขึ้น ๑๙,๒๕๕ ล้านบาท จากกรอบลงทุนปี ๒๕๖๔ ที่คณะรัฐมนตรีเห็นชอบไว้ ซึ่งประกอบด้วยกรอบลงทุนของรัฐวิสาหกิจปีงบประมาณ จำนวน ๑๖๗,๓๑๗ ล้านบาท และรัฐวิสาหกิจปีปฏิทิน จำนวน ๑๔๗,๑๖๙ ล้านบาท

(๔) การกำกับติดตามการเบิกจ่ายงบลงทุนของรัฐวิสาหกิจ

(๔.๑) การติดตามการเบิกจ่ายงบลงทุนของรัฐวิสาหกิจและโครงการลงทุนที่มีวงเงินลงทุนสูงเป็นรายเดือน และขอความร่วมมือจากกรมการดูแลกระทรวงการคลัง ในคณะกรรมการรัฐวิสาหกิจในการกำกับให้รัฐวิสาหกิจเตรียมความพร้อมของโครงการในด้านต่าง ๆ ก่อนเริ่มดำเนินการและปรับแผนการลงทุนให้สามารถเบิกจ่ายได้เร็วขึ้นในช่วงไตรมาส ๑ และ ๒ ของปี (Front - Loaded) รวมทั้งให้ความสำคัญกับการบริหารความเสี่ยงในการดำเนินโครงการและการเบิกจ่ายงบลงทุน ทั้งนี้ ในกรณีรัฐวิสาหกิจปีงบประมาณที่ไม่สามารถเบิกจ่ายวงเงินลงทุนได้ในปี ๒๕๖๔ ให้นำมาผูกพันในปี ๒๕๖๕ และปรับปรุงงบลงทุนระหว่างปี ๒๕๖๕ ให้แล้วเสร็จ ภายในไตรมาสแรก

(๔.๒) การประเมินผลการดำเนินงานรัฐวิสาหกิจเรื่องงบลงทุนประจำปี ๒๕๖๕ จะมีการประเมินผลด้านความสามารถในการบริหารแผนลงทุน โดยการประเมินประสิทธิภาพการเบิกจ่ายให้เป็นไปตามแผนในแต่ละไตรมาสและรายปี และมีเงื่อนไขการปรับลดคะแนนในกรณีที่รัฐวิสาหกิจปรับลดกรอบการลงทุนเกินกว่าร้อยละ ๕ ของกรอบการลงทุนสูงสุดที่ได้รับอนุมัติ

๓.๑.๔ การลงทุนในโครงการขนาดใหญ่ที่มีมูลค่า ๑,๐๐๐ ล้านบาทขึ้นไป

(๑) โครงการขนาดใหญ่ที่มีมูลค่า ๑,๐๐๐ ล้านบาทขึ้นไป

กระทรวงการคลังได้จัดทำฐานข้อมูลโครงการลงทุนขนาดใหญ่ที่มีมูลค่าตั้งแต่ ๑,๐๐๐ ล้านบาทขึ้นไป ของส่วนราชการและรัฐวิสาหกิจ เพื่อใช้สำหรับติดตามสถานะและการเบิกจ่ายของโครงการ โดยข้อมูลโครงการลงทุนในโครงการขนาดใหญ่มีจำนวน ๑๐๓ โครงการ มูลค่ารวม ๒.๕๕ ล้านล้านบาท และมีมูลค่าการลงทุนในปี ๒๕๖๔ จำนวน ๑๙๒,๔๖๖ ล้านบาท (ไม่รวมโครงการที่ใช้เงินงบประมาณทั้งหมดของส่วนราชการที่ได้รายงานในข้อ ๓.๑.๒) โดยสามารถสรุปแหล่งเงินลงทุนของโครงการลงทุนขนาดใหญ่ที่มีมูลค่าตั้งแต่ ๑,๐๐๐ ล้านบาทขึ้นไป ได้ดังนี้

ตารางที่ ๔...

ตารางที่ ๔ สรุปแหล่งเงินลงทุนของโครงการขนาดใหญ่

หน่วย : ล้านบาท

	แหล่งเงิน						
	PPP	เงินกู้ ต่างประเทศ	เงินกู้ ในประเทศ	เงินรายได้	งบประมาณ	กองทุน	รวม
ส่วนราชการ	๓๐,๘๓๕	๖,๑๐๔	-	-	๒๔,๑๖๗	-	๖๑,๑๐๖
รัฐวิสาหกิจ	๒๙๒,๒๖๙	๑๑๙,๓๐๔	๑,๒๓๖,๓๓๐	๕๕๓,๔๑๖	๒๔๑,๕๕๑	๔๓,๕๓๗	๒,๔๘๖,๓๙๗
รวม	๓๒๓,๑๐๔	๑๒๕,๔๐๘	๑,๒๓๖,๓๓๐	๕๕๓,๔๑๖	๒๖๕,๗๑๘	๔๓,๕๓๗	๒,๕๔๗,๕๐๓

ที่มา : ข้อมูลจากการรวบรวมของ สบ. และ อศร. และจากการประสานงานกับรัฐวิสาหกิจ ณ วันที่ ๒๕ ตุลาคม ๒๕๖๔
หมายเหตุ : ไม่รวมโครงการลงทุนขนาดใหญ่ที่ใช้หลังจากเงินงบประมาณทั้งหมดของหน่วยงานที่ไม่ใช่รัฐวิสาหกิจ

(๒) สถานะการดำเนินการของโครงการขนาดใหญ่ที่มีมูลค่า ๑,๐๐๐ ล้านบาทขึ้นไป

(๒.๑) โครงการที่รัฐดำเนินการเอง จำนวน ๘๒ โครงการ มูลค่า ๒.๐๓ ล้านล้านบาท ซึ่งมีการลงนามในสัญญาครบถ้วนแล้ว จำนวน ๓๒ โครงการ มูลค่า ๗๑๑,๘๖๑ ล้านบาท และลงนามในสัญญายังไม่ครบหรือยังไม่ได้ลงนามในสัญญา จำนวน ๕๐ โครงการ มูลค่า ๑.๓๒ ล้านล้านบาท

(๒.๒) โครงการร่วมลงทุนระหว่างรัฐและเอกชน (PPP) จำนวน ๒๑ โครงการ มูลค่า ๕๑๗,๘๗๔ ล้านบาท ซึ่งมีการลงนามในสัญญาแล้ว จำนวน ๔ โครงการ มูลค่า ๑๒๕,๓๙๐ ล้านบาท และที่ยังไม่ได้ลงนามในสัญญา จำนวน ๑๗ โครงการ มูลค่า ๓๙๒,๔๘๔ ล้านบาท รายละเอียดปรากฏตามสิ่งที่ส่งมาด้วย ๕

๓.๑.๕ การเบิกจ่ายเงินกู้โครงการภายใต้พระราชกำหนดให้อำนาจกระทรวงการคลังกู้เงินเพื่อแก้ไขปัญหา เยียวยา และฟื้นฟูเศรษฐกิจและสังคม ที่ได้รับผลกระทบจากการระบาดของโรคติดเชื้อไวรัสโคโรนา ๒๐๑๙ พ.ศ. ๒๕๖๓ (กรอบวงเงิน ๑ ล้านล้านบาท)

ณ วันที่ ๑๙ ตุลาคม ๒๕๖๔ คณะรัฐมนตรีมีมติโครงการภายใต้ พ.ร.ก. ให้อำนาจกระทรวงการคลังกู้เงินฯ พ.ศ. ๒๕๖๓ จำนวน ๑,๑๒๘ โครงการ วงเงิน ๙๘๗,๐๐๑ ล้านบาท หน่วยงานมีการเบิกจ่ายแล้วทั้งสิ้น วงเงิน ๘๙๔,๗๑๗ ล้านบาท คิดเป็นร้อยละ ๙๑ ของวงเงินอนุมัติ รายละเอียดปรากฏตามสิ่งที่ส่งมาด้วย ๖

(๑) แผนและผลการเบิกจ่ายเงินกู้สำหรับแผนงานหรือโครงการภายใต้ พ.ร.ก. ให้อำนาจกระทรวงการคลังกู้เงินฯ พ.ศ. ๒๕๖๓ ปีงบประมาณ ๒๕๖๔

ในปีงบประมาณ พ.ศ. ๒๕๖๔ มีแผนการเบิกจ่ายสำหรับแผนงานหรือโครงการภายใต้ พ.ร.ก. ให้อำนาจกระทรวงการคลังกู้เงินฯ พ.ศ. ๒๕๖๓ จำนวน ๑,๑๒๘ โครงการ วงเงินรวมจำนวน ๖๒๗,๔๒๔ ล้านบาท และมีแผนการเบิกจ่ายในเดือนตุลาคม ๒๕๖๓ - ตุลาคม ๒๕๖๔ (แผนการเบิกจ่ายสะสม) จำนวน ๒๗๕ โครงการ วงเงินรวม ๖๕๙,๙๑๖ ล้านบาท โดยหน่วยงานเจ้าของโครงการมีผลการเบิกจ่ายในเดือนตุลาคม ๒๕๖๓ - ๑๙ ตุลาคม ๒๕๖๔ (ผลการเบิกจ่ายสะสม) จำนวน ๒๗๕ โครงการ วงเงินรวม ๕๙๗,๒๒๓ ล้านบาท คิดเป็นร้อยละ ๙๕ ของแผนการเบิกจ่ายงบประมาณปี พ.ศ. ๒๕๖๔ และร้อยละ ๙๐ ของแผนการเบิกจ่ายสะสม ซึ่งมีแผนงานและผลการเบิกจ่าย ดังนี้

ตารางที่ ๕...

ตารางที่ ๕ แผนและผลการเบิกจ่ายแผนงานหรือโครงการภายใต้
 พ.ร.ก. ให้อำนาจกระทรวงการคลังกู้เงินฯ พ.ศ. ๒๕๖๓ ปีงบประมาณ พ.ศ. ๒๕๖๔

หน่วย : ล้านบาท

แผนงาน/โครงการ	จำนวนโครงการที่มีการเบิกจ่าย	แผนการเบิกจ่าย		ผลการเบิกจ่าย	ผล/แผน (ร้อยละ)	
		ปีงบ. ๖๔	ต.ภ. ๖๓ - ต.ภ. ๖๔		ปีงบ. ๖๔	ต.ภ. ๖๓ - ต.ภ. ๖๔
๓. แผนงานหรือโครงการที่มีวัตถุประสงค์ทางการแพทย์และสาธารณสุขเพื่อแก้ไขปัญหาการระบาดของโรคติดเชื้อไวรัสโคโรนา ๒๐๑๙	๔๓	๕๗,๓๖๗	๖๑,๓๕๖	๕๑,๗๘๘	๘๗	๘๕
๒. แผนงานหรือโครงการที่มีวัตถุประสงค์เพื่อช่วยเหลือ เยียวยา และชดเชย ให้กับภาคประชาชน เกษตรกร และผู้ประกอบการ ซึ่งได้รับผลกระทบจากสถานการณ์การระบาดของโรคติดเชื้อไวรัสโคโรนา ๒๐๑๙	๑๖	๔๐๘,๗๖๔	๔๓๓,๐๔๑	๔๐๒,๓๙๙	๙๘	๙๗
๓. แผนงานหรือโครงการที่มีวัตถุประสงค์เพื่อฟื้นฟูเศรษฐกิจและสังคมที่ได้รับผลกระทบจากการระบาดของโรคติดเชื้อไวรัสโคโรนา ๒๐๑๙	๒๑๘	๑๕๙,๓๔๓	๑๘๕,๗๒๓	๑๕๓,๐๓๖	๙๐	๗๗
รวมทั้งสิ้น	๒๗๕	๖๒๕,๔๗๔	๖๘๐,๑๒๐	๕๙๗,๒๒๓	๙๕	๙๐

หมายเหตุ : ๑. แผนการเบิกจ่ายปี ๒๕๖๔ เป็นแผนการเบิกจ่ายภายใต้โครงการที่คณะรัฐมนตรีอนุมัติตั้งแต่วันที่ ๑๙ ตุลาคม ๒๕๖๔ และหน่วยงานแจ้งยืนยันแผนการเบิกจ่ายส่งให้ สบง. แล้ว

๒. ข้อมูลผลเบิกจ่ายสะสมตั้งแต่วันที่ ๑๙ ตุลาคม ๒๕๖๔ จากรายงาน MIS กรมบัญชีกลาง ณ วันที่ ๒๐ ตุลาคม ๒๕๖๔ ทั้งนี้ ผลการเบิกจ่ายในรายงาน MIS เป็นผลการเบิกจ่ายเบื้องต้น เนื่องจากรายงาน MIS จะมีการปรับปรุงและประมวลผลข้อมูลทุกสิ้นเดือนอีกครั้งภายในวันที่ ๑๕ ของเดือนถัดไป

(๒) สถานะโครงการ ณ วันที่ ๑๙ ตุลาคม ๒๕๖๔

(๒.๑) แผนงานหรือโครงการที่มีกรอบวงเงินตามมติคณะรัฐมนตรี

เกินกว่า ๑,๐๐๐ ล้านบาท และมีผลการเบิกจ่ายต่ำกว่าร้อยละ ๘๐ ของแผนการเบิกจ่ายสะสม จำนวน ๑๕ โครงการ มีกรอบวงเงินตามมติคณะรัฐมนตรีรวมทั้งสิ้น ๑๔๔,๗๖๓ ล้านบาท มีแผนการเบิกจ่ายในปีงบประมาณ พ.ศ. ๒๕๖๔ จำนวน ๙๐,๕๗๘ ล้านบาท มีแผนการเบิกจ่ายสะสม จำนวน ๑๑๘,๕๘๗ ล้านบาท และมีผลการเบิกจ่ายสะสม จำนวน ๗๖,๐๕๕ ล้านบาท คิดเป็นร้อยละ ๖๔.๑๙ ของแผนการเบิกจ่ายสะสม

(๒.๒) แผนงานหรือโครงการที่ดำเนินการล่าช้า และเปลี่ยนแปลง

รายละเอียดโครงการภายในวันที่ ๑๙ ตุลาคม ๒๕๖๔ จำนวน ๑ โครงการ มีกรอบวงเงินตามมติคณะรัฐมนตรีรวมทั้งสิ้น ๙๔๑ ล้านบาท มีแผนการเบิกจ่ายในปีงบประมาณ พ.ศ. ๒๕๖๔ จำนวน ๗๔๐ ล้านบาท มีแผนการเบิกจ่ายสะสม จำนวน ๗๔๐ ล้านบาท และมีผลการเบิกจ่ายสะสม จำนวน ๕๑๗ ล้านบาท คิดเป็นร้อยละ ๖๙.๘๖ ของแผนการเบิกจ่ายสะสม

(๒.๓) แผนงานหรือโครงการที่ไม่มีการเบิกจ่ายเกินกว่า ๓ เดือน

(ก่อนเดือนกรกฎาคม ๒๕๖๔) แต่ยังไม่มีการเบิกจ่าย จำนวน ๖ โครงการ กรอบวงเงินตามมติคณะรัฐมนตรีรวมทั้งสิ้น ๒๓ ล้านบาท มีแผนการเบิกจ่ายในปีงบประมาณ พ.ศ. ๒๕๖๔ จำนวน ๒๓ ล้านบาท มีแผนการเบิกจ่ายสะสม จำนวน ๒๓ ล้านบาท

(๒.๔) แผนงานหรือโครงการที่มีการยกเลิกดำเนินโครงการ จำนวน

๒๒ โครงการ กรอบวงเงินตามมติคณะรัฐมนตรี รวมทั้งสิ้น ๙๕ ล้านบาท

รายละเอียดปรากฏตามสิ่งที่ส่งมาด้วย ๗

๓.๑.๖ การเบิกจ่าย...

๓.๑.๖ การเบิกจ่ายเงินกู้โครงการภายใต้พระราชกำหนดให้อำนาจกระทรวงการคลังกู้เงินเพื่อแก้ไขปัญหาเศรษฐกิจและสังคม จากการระบาดของโรคติดเชื้อไวรัสโคโรนา ๒๐๑๙ เพิ่มเติม พ.ศ. ๒๕๖๔ (กรอบวงเงิน ๕ แสนล้านบาท)

ณ วันที่ ๑๙ ตุลาคม ๒๕๖๔ คณะรัฐมนตรีมีมติอนุมัติโครงการภายใต้ พ.ร.ก.ให้อำนาจกระทรวงการคลังกู้เงินฯ เพิ่มเติม พ.ศ. ๒๕๖๔ จำนวน ๒๓ โครงการ วงเงิน ๒๓๗,๖๘๒ ล้านบาท หน่วยงานมีการเบิกจ่ายแล้วทั้งสิ้น วงเงิน ๑๑๙,๘๐๘ ล้านบาท คิดเป็นร้อยละ ๕๐ ของวงเงินอนุมัติ รายละเอียดปรากฏตามสิ่งที่ส่งมาด้วย ๘

(๑) แผนและผลการเบิกจ่ายสำหรับแผนงานหรือโครงการภายใต้ พ.ร.ก.ให้อำนาจกระทรวงการคลังกู้เงินฯ เพิ่มเติม พ.ศ. ๒๕๖๔ ปีงบประมาณ พ.ศ. ๒๕๖๔

ในปีงบประมาณ พ.ศ. ๒๕๖๔ มีแผนการเบิกจ่ายสำหรับแผนงานหรือโครงการภายใต้ พ.ร.ก.ให้อำนาจกระทรวงการคลังกู้เงินฯ เพิ่มเติม พ.ศ. ๒๕๖๔ จำนวน ๒๓ โครงการ วงเงินรวมจำนวน ๒๓๗,๖๘๒ ล้านบาท และมีแผนการเบิกจ่ายปีงบประมาณ พ.ศ. ๒๕๖๔ จำนวน ๑๗ โครงการ วงเงินรวม ๑๒๕,๗๔๐ ล้านบาท และมีแผนการเบิกจ่ายสะสม จำนวน ๑๗ โครงการ วงเงินรวมจำนวน ๑๔๐,๙๔๘ ล้านบาท โดยมีผลการเบิกจ่ายสะสม จำนวน ๑๗ โครงการ วงเงินรวม ๑๑๙,๘๐๘ ล้านบาท คิดเป็นร้อยละ ๘๕ ของแผนการเบิกจ่ายปีงบประมาณ พ.ศ. ๒๕๖๔ และร้อยละ ๘๕ ของแผนการเบิกจ่ายสะสม ซึ่งมีแผนงานและผลการเบิกจ่าย ดังนี้

ตารางที่ ๖ แผนและผลการเบิกจ่ายแผนงานหรือโครงการภายใต้ พ.ร.ก.ให้อำนาจกระทรวงการคลังกู้เงินฯ เพิ่มเติม พ.ศ. ๒๕๖๔ ปีงบประมาณ พ.ศ. ๒๕๖๔

หน่วย : ล้านบาท

แผนงาน/โครงการ	จำนวนโครงการที่มีการเบิกจ่าย	แผนการเบิกจ่าย		ผลการเบิกจ่าย	ผล/แผน (ร้อยละ)	
		ปีงบ. ๖๔	ต.ค. ๖๓ - ต.ค. ๖๔	ต.ค. ๖๓ - ๑๙ ต.ค. ๖๔	ปีงบ. ๖๔	ต.ค. ๖๓ - ต.ค. ๖๔
๑. แผนงานหรือโครงการที่มีวัตถุประสงค์เพื่อแก้ไขปัญหาการระบาดของโรคติดเชื้อไวรัสโคโรนา ๒๐๑๙	๓	๗,๒๐๓	๑๓,๔๑๒	๖,๔๒๘	๘๙	๔๘
๒. แผนงานหรือโครงการที่มีวัตถุประสงค์เพื่อช่วยเหลือ เยียวยา และชดเชยให้แก่ประชาชนทุกสาขาอาชีพ ซึ่งได้รับผลกระทบจากการระบาดของโรคติดเชื้อไวรัสโคโรนา ๒๐๑๙	๑๔	๑๑๘,๔๓๗	๑๒๗,๕๓๖	๑๑๓,๓๘๐	๙๖	๘๙
๓. แผนงานหรือโครงการที่มีวัตถุประสงค์เพื่อฟื้นฟูเศรษฐกิจและสังคมที่ได้รับผลกระทบจากการระบาดของโรคติดเชื้อไวรัสโคโรนา ๒๐๑๙	-	-	-	-	-	-
รวมทั้งสิ้น	๑๗	๑๒๕,๗๔๐	๑๕๐,๙๔๘	๑๑๙,๘๐๘	๙๕	๘๕

หมายเหตุ : ๑. แผนการเบิกจ่ายปี พ.ศ. ๒๕๖๔ เป็นแผนการเบิกจ่ายภายใต้โครงการที่คณะรัฐมนตรีอนุมัติถึงวันที่ ๑๙ ตุลาคม ๒๕๖๔ และหน่วยงานแจ้งยืนยันแผนการเบิกจ่ายส่งให้ สบง. แล้ว

๒. ข้อมูลผลเบิกจ่ายสะสมถึงวันที่ ๑๙ ตุลาคม ๒๕๖๔ จากรายงาน MIS กรมบัญชีกลาง ณ วันที่ ๒๐ ตุลาคม ๒๕๖๔ ทั้งนี้ ผลการเบิกจ่ายในรายงาน MIS เป็นผลการเบิกจ่ายเบื้องต้น เนื่องจากรายงาน MIS จะมีการปรับปรุงและประมวลผลข้อมูลทุกสิ้นเดือนอีกครั้งภายในวันที่ ๑๕ ของเดือนถัดไป

(๒) สถานะ...

(๒) สถานะโครงการ วันที่ ๑๙ ตุลาคม ๒๕๖๔

(๒.๑) แผนงานหรือโครงการที่มีกรอบวงเงินตามมติคณะรัฐมนตรี เกินกว่า ๑,๐๐๐ ล้านบาท และมีผลการเบิกจ่ายต่ำกว่าร้อยละ ๘๐ ของแผนการเบิกจ่ายสะสม จำนวน ๓ โครงการ มีกรอบวงเงินตามมติคณะรัฐมนตรี รวมทั้งสิ้น ๒๓,๖๒๗ ล้านบาท มีแผนการเบิกจ่ายในปีงบประมาณ พ.ศ. ๒๕๖๔ จำนวน ๑๖,๘๐๒ ล้านบาท มีแผนการเบิกจ่ายสะสม (ตุลาคม ๒๕๖๓ - ตุลาคม ๒๕๖๔) จำนวน ๒๑,๐๕๓ ล้านบาท และมีผลการเบิกจ่ายสะสม (ตุลาคม ๒๕๖๓ - ๑๙ ตุลาคม ๒๕๖๔) จำนวน ๑๒,๑๔๗ ล้านบาท คิดเป็นร้อยละ ๕๗.๗๐ ของแผนการเบิกจ่ายสะสม

(๒.๒) แผนงานหรือโครงการที่มีการยกเลิกดำเนินโครงการ จำนวน ๑ โครงการ กรอบวงเงินตามมติคณะรัฐมนตรี รวมทั้งสิ้น ๐.๑๖ ล้านบาท ภายใต้แผนงานที่ ๒ คือ โครงการ ให้ความช่วยเหลือบรรเทาภาระค่าใช้จ่ายด้านการศึกษาในช่วงการแพร่ระบาดของโรคโควิด ๑๙ ของสำนักงาน ปลัดกระทรวงการพัฒนาสังคมและความมั่นคงของมนุษย์ เนื่องจากหน่วยงานได้รับจัดสรรงบประมาณรายจ่าย ประจำปีเพื่อใช้จ่ายในการดำเนินกิจกรรมดังกล่าวแล้ว รายละเอียดปรากฏตามสิ่งที่ส่งมาด้วย ๙

จากภาพรวมการเบิกจ่ายเงินปีงบประมาณ พ.ศ. ๒๕๖๔ กระทรวงการคลัง โดยสำนักงานเศรษฐกิจการคลังประเมินว่า การบริโภคและการลงทุนภาครัฐในปีงบประมาณ พ.ศ. ๒๕๖๔ จะช่วยสนับสนุนเศรษฐกิจไทยโดยคิดเป็น Contribution to Growth ต่อการขยายตัวของเศรษฐกิจไทย ปีงบประมาณ พ.ศ. ๒๕๖๔ ที่ร้อยละ ๐.๓๙ และ ๐.๒๒ ตามลำดับ นอกจากนี้ ในปีงบประมาณ พ.ศ. ๒๕๖๔ ภาครัฐได้มีการดำเนินโครงการเยียวยาและกระตุ้นเศรษฐกิจในรูปแบบของเงินโอน ผ่าน พ.ร.ก. ให้อำนาจ กระทรวงการคลังกู้เงินฯ ทั้งสองฉบับ ซึ่งจะไปช่วยสนับสนุนการบริโภคภาคเอกชน เป็นจำนวนเงินทั้งหมด ๕๙๗,๑๘๘ ล้านบาท หรือคิดเป็น Contribution to Growth ของเศรษฐกิจไทยที่ร้อยละ ๑.๓๗ โดยสรุป เม็ดเงินจากภาครัฐในปีงบประมาณ พ.ศ. ๒๕๖๔ คิดเป็น Contribution to Growth ของการขยายตัวของ เศรษฐกิจไทยในปีงบประมาณ พ.ศ. ๒๕๖๔ ที่ร้อยละ ๑.๙๘ (เม็ดเงินจากภาครัฐในปีปฏิทิน พ.ศ. ๒๕๖๔ คิดเป็น Contribution to Growth ของการขยายตัวทางเศรษฐกิจในปี ๒๕๖๔ ที่ร้อยละ ๒.๘๑)

๓.๒ มาตรการเร่งรัดการเบิกจ่ายงบประมาณและการใช้จ่ายภาครัฐ ประจำปีงบประมาณ พ.ศ. ๒๕๖๕

เพื่อให้หน่วยรับงบประมาณใช้เป็นแนวทางในการเร่งรัดการเบิกจ่ายงบประมาณและการใช้จ่ายภาครัฐ ซึ่งจะช่วยสนับสนุนการฟื้นตัวของเศรษฐกิจไทยหลังสถานการณ์การแพร่ระบาดของ COVID - ๑๙ เห็นควรกำหนดมาตรการเร่งรัดการเบิกจ่ายงบประมาณและการใช้จ่ายภาครัฐ ประจำปีงบประมาณ พ.ศ. ๒๕๖๕ ประกอบด้วย

๓.๒.๑ การกำหนดเป้าหมายการเบิกจ่ายงบประมาณและการใช้จ่ายภาครัฐ ปีงบประมาณ พ.ศ. ๒๕๖๕ เพื่อเป็นแนวทางให้หน่วยรับงบประมาณดำเนินการให้สอดคล้องกับเป้าหมาย ในภาพรวมของประเทศ โดยเป้าหมายการเบิกจ่ายงบประมาณรายจ่ายภาพรวมไม่น้อยกว่า ร้อยละ ๙๓.๐๐ การเบิกจ่ายงบประมาณรายจ่ายประจำไม่น้อยกว่า ร้อยละ ๙๘.๐๐ การเบิกจ่ายงบประมาณรายจ่ายลงทุนไม่น้อยกว่า ร้อยละ ๙๕.๐๐ และการใช้จ่ายงบประมาณรายจ่ายภาพรวม รายจ่ายประจำ และรายจ่ายลงทุน ร้อยละ ๑๐๐.๐๐ โดยจำแนกเป้าหมายเป็นรายไตรมาส ดังนี้

รายการ...

หน่วย : ร้อยละ

รายการ	รวม		ไตรมาสที่ ๓		ไตรมาสที่ ๒		ไตรมาสที่ ๓		ไตรมาสที่ ๔	
	เบิกจ่าย	ใช้จ่าย	เบิกจ่าย	ใช้จ่าย	เบิกจ่าย	ใช้จ่าย	เบิกจ่าย	ใช้จ่าย	เบิกจ่าย	ใช้จ่าย
รายจ่ายภาพรวม	๙๓.๐๐	๑๐๐.๐๐	๓๐.๐๐	๓๔.๐๘	๒๑.๐๐	๒๒.๑๖	๒๑.๐๐	๒๕.๕๐	๒๑.๐๐	๑๘.๒๖
รายจ่ายประจำ	๙๘.๐๐	๑๐๐.๐๐	๓๔.๐๐	๓๕.๓๓	๒๓.๐๐	๒๐.๙๕	๒๒.๐๐	๒๕.๙๘	๓๙.๐๐	๑๘.๒๔
รายจ่ายลงทุน	๗๕.๐๐	๑๐๐.๐๐	๑๓.๐๐	๒๘.๙๖	๑๖.๐๐	๒๙.๑๙	๑๗.๐๐	๒๓.๕๐	๒๙.๐๐	๑๘.๓๕

๓.๒.๒ เพื่อเป็นการเร่งรัดให้หน่วยรับงบประมาณดำเนินการโดยเร็ว เห็นสมควรให้หน่วยรับงบประมาณดำเนินการตามหนังสือสำนักงบประมาณ ส่วนที่ ๓๓๐๒/ว ๑๓๔ ลงวันที่ ๘ กันยายน ๒๕๖๔ เรื่อง การจัดทำแผนการปฏิบัติงานและแผนการใช้จ่ายงบประมาณ และการอนุมัติเงินจัดสรรงบประมาณรายจ่ายประจำปีงบประมาณ พ.ศ. ๒๕๖๕

สำหรับส่วนราชการและหน่วยงานของรัฐที่มีเงินกันไว้เบิกเหลือในปี ให้เร่งรัดการเบิกจ่ายเงินกันไว้เบิกเหลือปีโดยเร็ว กรณีที่หน่วยรับงบประมาณได้กักหน้ผูกพันไว้ก่อนสิ้นปีงบประมาณ และไม่สามารถเบิกจ่ายเงินจากคลังได้ทันภายในปีงบประมาณ ให้ขยายเวลาขอเบิกเงินจากคลังได้อีกไม่เกิน ๖ เดือนของปีงบประมาณถัดไป เว้นแต่มีความจำเป็นต้องขอเบิกเงินจากคลังภายหลังเวลาดังกล่าว ให้ขอทำความตกลงกับกระทรวงการคลังเพื่อขยายเวลาออกไปอีกไม่เกิน ๖ เดือน (พระราชบัญญัติวิธีการงบประมาณ พ.ศ. ๒๕๖๑)

๓.๒.๓ กำหนดเป้าหมายการเบิกจ่ายงบลงทุนของรัฐวิสาหกิจไม่น้อยกว่าร้อยละ ๙๕.๐๐ ของกรอบวงเงินที่ได้รับอนุมัติเบิกจ่ายลงทุนตามมติคณะรัฐมนตรี โดยให้รัฐวิสาหกิจปรับปรุงงบลงทุนระหว่างปี ๒๕๖๕ ให้แล้วเสร็จภายในไตรมาสแรก และปรับแผนการลงทุนให้สามารถเบิกจ่ายได้เร็วขึ้นในช่วงไตรมาส ๑ และ ๒ ของปี (Front-Loaded) รวมทั้งเร่งรัดการเบิกจ่ายงบลงทุนให้เป็นไปตามเป้าหมาย ทั้งนี้ ให้กระทรวงเจ้าสังกัดกำกับและติดตามการเบิกจ่ายงบลงทุนของรัฐวิสาหกิจให้เป็นไปตามเป้าหมายด้วย

๓.๒.๔ การเบิกจ่ายเงินตาม พ.ร.ก. ให้อำนาจกระทรวงการคลังกู้เงินฯ เพิ่มเติม พ.ศ. ๒๕๖๔ (กรอบวงเงิน ๕ แสนล้านบาท) ให้หน่วยงานเจ้าของโครงการที่ได้รับอนุมัติให้ใช้จ่ายเงินกู้ตาม พ.ร.ก. ให้อำนาจกระทรวงการคลังกู้เงินฯ เพิ่มเติม พ.ศ. ๒๕๖๔ เร่งดำเนินโครงการให้แล้วเสร็จตามกรอบระยะเวลาที่ได้รับอนุมัติจากคณะรัฐมนตรี สำหรับโครงการที่คณะกรรมการกั่นกรองการใช้จ่ายเงินกู้ (คก.) เห็นชอบให้ยกเลิก ควรเร่งคืนกรอบเงินเหลือจ่ายเพื่อให้กระทรวงการคลังสามารถสรุปกรอบเงินคงเหลือและนำมาบริหารจัดการเงินกู้ให้มีประสิทธิภาพสูงสุดต่อไป

๔. ข้อเสนอ...

๔. ข้อเสนอของคณะกรรมการฯ

คณะกรรมการฯ พิจารณาแล้ว เห็นควรนำเสนอคณะรัฐมนตรีรับทราบผลการประชุมคณะกรรมการฯ ในคราวประชุมครั้งที่ ๓/๒๕๖๕ ตามข้อ ๓.๑ และ ๓.๒ รวมทั้งเพื่อให้หน่วยรับงบประมาณรัฐวิสาหกิจ และหน่วยงานเจ้าของโครงการที่ได้รับอนุมัติให้ใช้จ่ายเงินกู้ตาม พ.ร.ก. ให้อำนาจกระทรวงการคลัง กู้เงินฯ เพิ่มเติม พ.ศ. ๒๕๖๕ ปฏิบัติตามมาตรการเร่งรัดการเบิกจ่ายงบประมาณและการใช้จ่ายภาครัฐ ประจำปีงบประมาณ พ.ศ. ๒๕๖๕ ต่อไป

จึงเรียนมาเพื่อโปรดนำเสนอคณะรัฐมนตรีทราบต่อไป

ขอแสดงความนับถือ

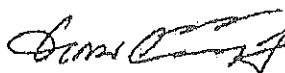

(นายอาคม เติมพิทยาไพสิฐ)
รัฐมนตรีว่าการกระทรวงการคลัง
ประธานกรรมการติดตามเร่งรัด
การเบิกจ่ายงบประมาณและการใช้จ่ายภาครัฐ

ฝ่ายเลขานุการคณะกรรมการฯ
กรมบัญชีกลาง
โทร ๐ ๒๑๒๗ ๗๐๐๐ ต่อ ๔๒๐๖
ไปรษณีย์อิเล็กทรอนิกส์ disadmng@cgd.go.th

สำเนาออกตัว

สุพรรณิษา

(นางสาวสุพรรณิษา กิ่งทนนท์)
นักวิชาการบริหารปฏิบัติการ

๒๔ เม.ย. ๖๕

แนวปฏิบัติสำหรับหน่วยเบิกจ่ายในสังกัด สพฐ.

ภายใต้มาตรการเร่งรัดการเบิกจ่ายงบประมาณและการใช้จ่ายภาครัฐ ประจำปีงบประมาณ พ.ศ. ๒๕๖๕

.....

เพื่อให้ทุกหน่วยเบิกจ่ายในสังกัด สพฐ. ถือปฏิบัติตามมาตรการภาครัฐ เป็นไปในทิศทางเดียวกัน สำนักงานคณะกรรมการการศึกษาขั้นพื้นฐานจึงให้ทุกหน่วยเบิกจ่ายถือปฏิบัติโดยเคร่งครัด ดังนี้

๑. หน่วยเบิกจ่ายหรือหน่วยงานในสังกัด ที่ได้รับจัดสรรงบประมาณ เร่งรัดการก่องหนี่ผูกพันรายการงบประมาณให้เสร็จสิ้นทุกรายการภายในไตรมาสที่ ๒ รวมทั้งการบริหารสัญญาให้ผู้รับจ้างดำเนินการตามงวดงานในสัญญา มิให้เบิกจ่ายงบประมาณล่าช้า

๒. ให้สำนักงานเขตพื้นที่การศึกษา แต่งตั้งคณะกรรมการติดตามเร่งรัดการเบิกจ่ายงบประมาณ รวมทั้งให้มีการประชุมชี้แจงทำความเข้าใจแก่โรงเรียนในสังกัด เพื่อเร่งรัดให้มีผลการใช้จ่ายงบประมาณทั้งรายการงบลงทุนและรายจ่ายประจำ เป็นไปตามเป้าหมายมติคณะรัฐมนตรีที่กำหนดไว้

๓. กรณีหน่วยเบิกจ่ายอยู่ในเขตพื้นที่ ที่ได้รับผลกระทบจากสถานการณ์การแพร่ระบาดของโรคติดเชื้อไวรัสโคโรนา ๒๐๑๙ และมีผลกระทบต่อการจัดซื้อจัดจ้าง หรือการบริหารงวดงานในสัญญา ให้คณะกรรมการติดตามเร่งรัดการเบิกจ่ายงบประมาณ ตามข้อ ๒. ดำเนินการแก้ไขปัญหาให้คลี่คลายและรายงานผลไปยังสำนักงานคณะกรรมการการศึกษาขั้นพื้นฐานทราบ